

# **REGLAMENTO INTERNO CONVIVENCIA ESCOLAR**

Revisión septiembre 2023

- I. INTRODUCCIÓN** Pág. 4
  - 1.1 Sentido y Alcance del Reglamento
  
- II. MARCO INSTITUCIONAL** Pág. 5
  - 2.1 Misión del Establecimiento Educacional
  - 2.2 Visión del Establecimiento Educacional
  - 2.3 Principios que rigen el Proyecto Educativo y Reglamento Interno del Establecimiento Educacional
  - 2.4 Objetivos Generales de la Educación Adventista
  - 2.5 Valores Fundamentales Para Trabajar en el Establecimiento Educacional
  - 2.6 Perfil de Egreso del y la Estudiante a través del Proyecto Educativo del Colegio.
  
- III. DERECHOS Y DEBERES DE LOS MIEMBROS DE LA COMUNIDAD EDUCATIVA.** Pág. 11
  - 3.1 Responsabilidades, Compromisos y Ética de Quienes Educan
  - 3.2 Derechos y Deberes del Sostenedor
  - 3.3 Derechos y Deberes de las Autoridades Directivas del Establecimiento
  - 3.4 Derechos y Deberes de los Docentes
  - 3.5 Derechos y Deberes de los Asistentes Profesionales y Asistentes de la Educación
  - 3.6 Derechos y Deberes de los Estudiantes
  - 3.7 Derechos y Deberes de los Padres y Apoderados
  - 3.8 Medidas Frente a Vulneración Grave de Deberes por parte de Apoderados
  
- IV. REGULACIONES TÉCNICO ADMINISTRATIVAS.** Pág. 19
  - 4.1 De los Cambios de Actividades
  - 4.2 De la Suspensión de Clases
  - 4.3 Organigrama del Establecimiento
  - 4.4 Mecanismos de Comunicación
  
- V. REGULACIONES REFERIDAS AL PROCESO DE ADMISIÓN.** Pág. 23
  
- VI. REGULACIONES SOBRE GRATUIDAD** Pág. 25
  
- VII. REGULACIONES REFERIDAS AL USO DE UNIFORME ESCOLAR Y PRESENTACIÓN PERSONAL.** Pág. 26
  
- VIII. REGULACIONES REFERIDAS AL USO DE CELULARES Y MEDIOS DE COMUNICACIÓN CON LAS FAMILIAS.** Pág. 28

- IX. REGULACIONES REFERIDAS AL ÁMBITO DE LA SEGURIDAD. Pág. 29**
- 9.1 Plan Integral de Seguridad Escolar (PISE)
  - 9.2 Medidas Orientadas a Garantizar la Higiene del Establecimiento Educacional
- X. REGULACIONES REFERIDAS AL RESGUARDO DE DERECHOS. Pág. 34**
- 10.1 Estrategias de prevención frente a la detección de situaciones de vulneración de derechos de los estudiantes.
  - 10.2 Estrategias de prevención frente a agresiones sexuales y hechos de connotación sexual que atenten contra la integridad de los estudiantes.
  - 10.3 Estrategias de prevención del consumo de drogas y alcohol.
- XI. REGULACIONES REFERIDAS A LA GESTION PEDAGOGICA. Pág. 36**
- 11.1 Regulaciones técnico- pedagógicas
  - 11.2 Regulaciones sobre promoción y evaluación
  - 11.3 Regulaciones sobre salidas pedagógicas y giras de estudio
- XII. REGULACIONES EN EL ÁMBITO DISCIPLINARIO. Pág. 40**
- 12.1 Normas, faltas, procedimientos y medidas disciplinarias
  - 12.2 Normas de Comportamiento de Estudiantes
    - Cuadro 1: Organización general de las normas que deben ser cumplidas por los estudiantes.
    - Cuadro 2: Ámbito Autocuidado
    - Cuadro 3: Ámbito participación en actividades pedagógicas (curriculares y extracurriculares)
    - Cuadro 4: Ámbito relaciones interpersonales basadas en principios ético-cristianos
    - Cuadro 5: Ámbito cuidado de la naturaleza y el entorno
    - Cuadro 6: Ámbito respeto por las convenciones institucionales y autoridades
  - 12.3 Cumplimientos destacados y reconocimientos
- XIII. REGULACIONES REFERIDAS AL ÁMBITO DE LA CONVIVENCIA. Pág. 72**
- 13.1. Del Consejo Escolar, su composición y funcionamiento
  - 13.2. Del Encargado de Convivencia Escolar, su nombramiento y funciones
  - 13.3. Del Plan de Gestión de Convivencia Escolar
  - 13.4. Procedimientos de gestión colaborativa de conflictos
  - 13.5. Estrategias de prevención de violencia y acoso escolar
  - 13.6. Regulaciones referidas a las instancias de participación de los miembros de la comunidad
- XIV. REGULACIONES NIVEL PARVULARIO Y PROTOCOLOS. Pág. 78**

**XV. PROTOCOLOS NIVEL BÁSICO Y MEDIO:** Pág. 99

1. Violencia Escolar
2. Abuso Sexual
3. Accidentes Escolares
4. Vulneración de Derechos
5. Consumo de Alcohol y Drogas
6. Salidas Pedagógicas
7. Retención de alumnas embarazadas, estudiantes padres y madres
8. Salud mental

**XVI. APROBACIÓN, MODIFICACIONES, ACTUALIZACIÓN Y DIFUSIÓN DEL REGLAMENTO INTERNO**

Pág. 144

*Cumplir con nuestra misión de **formar ciudadanos autónomos, comprometidos con Dios, con el bienestar de la Comunidad y con la Patria**, que nuestro Proyecto Educativo se ha propuesto, requiere que los distintos estamentos de la comunidad educativa – escuela y familia- conformen una alianza colaborativa y se comprometan con las regulaciones aquí señaladas.*

## **I. INTRODUCCIÓN:**

### **1.1 SENTIDO Y ALCANCE DEL REGLAMENTO:**

Entendemos como establecimiento educacional que, el desarrollo integral de nuestros estudiantes, en gran medida se potencia cuando somos capaces de crecer institucionalmente y como personas en un marco de respeto mutuo y colaboración.

Es por esto que en conformidad con la legislación vigente, las orientaciones del Ministerio de Educación y los principios de la Educación Adventista, **el Centro Educacional Adventista de Los Ángeles** dicta el presente “REGLAMENTO INTERNO”, cuya principal finalidad es normar la convivencia y otros aspectos de la vida escolar que permitirán el logro de los objetivos del Proyecto Educativo, procurando garantizar los derechos consagrados en la Constitución Política de Chile, los principios y normas establecidos en Ley General de Educación, en la Ley sobre Violencia Escolar, en acuerdos y convenciones internacionales de las cuales Chile es suscriptor, y en especial el derecho a la educación de los niños, niñas y jóvenes, consagrado en el Artículo 19 N.º 10 de la Constitución.

Este documento sistematiza los derechos e informa las actuaciones esperadas de los distintos miembros de la comunidad educativa, describe los procedimientos a través de los cuales se resolverán los conflictos y señala las medidas que se adoptarán frente a las distintas dificultades; siempre con el fin de resguardar la integridad física y psicológica de sus integrantes y asegurar el logro de los objetivos del Proyecto Educativo.

Se espera que docentes, otros profesionales de la comunidad escolar, padres, madres y apoderados asuman los principios, fundamentos y orientaciones que este documento entrega, y desde su rol formativo orienten el desarrollo de los estudiantes en los valores del Proyecto Educativo Institucional.

## **II. MARCO INSTITUCIONAL**

El jueves 27 de mayo de 1976, en el fundo El Álamo, se realizó el acto simbólico de la colocación de la piedra fundamental para crear el “Colegio Adventista del Sur”

En esa ocasión estuvieron presentes las autoridades de la Iglesia Adventista: el pastor Glen Maxson, presidente de la Unión Chilena, y el pastor Augusto Bacigalupi, presidente de la Asociación Sur de Chile además de autoridades Educativas de la Provincia.

El año 1978, mediante Resolución Exenta No 004311 del 31 de agosto del MINEDUC, se otorga el reconocimiento de Cooperador de la Función Educacional del Estado al colegio Particular “Adventista del Sur”, primer nombre oficial del colegio. Posteriormente, mediante la Resolución Exenta No 002496 del 17 de agosto de 1982 del MINEDUC, autoriza el cambio de nombre oficial, quedando como “Centro Educacional Adventista de Los Ángeles” CEALA. De esta manera, se daba inicio legal al gran sueño de la Iglesia Adventista del Séptimo Día, crear un nuevo colegio con internado, con el objetivo de ofrecer la Educación Técnico Profesional.

La superficie en donde se encuentra emplazada la Institución fue adquirida a la familia Whymeister Bishop y contaba con 105 hectáreas, a las que posteriormente se agregaron 60 hectáreas las cuales pasaron a propiedad de la Corporación Adventista.

La construcción de los primeros edificios fue posible gracias a la ayuda generosa de la Evangelische Zentralstell für Entwicklungshilfe E.V, organización evangélica alemana.

Esta comunidad educativa se caracteriza en que en su mayoría la componen familias cristianas que buscan un proyecto educativo que entregue una educación integral de calidad, con un alto contenido valórico y espiritual, y donde se trabaje para convivir en un ambiente de respeto mutuo, orden y tolerancia.

Los miembros de la comunidad educativa provienen de distintas realidades culturales y económicas, como también religiosas, lo que permite enriquecer el conocimiento a través de las diversas experiencias que potencian el aprendizaje. Pero sin duda, esta diversidad es un gran desafío que debe abordarse con estrategias creativas orientadas al bienestar de la comunidad escolar.

### **2.1 MISIÓN DEL ESTABLECIMIENTO EDUCACIONAL, CENTRO EDUCACIONAL ADVENTISTA DE LOS ÁNGELES.**

*“El Centro Educacional Adventista de Los Ángeles tiene como misión desarrollar habilidades intelectuales, físicas y sociales, considerando las necesidades educativas de todos los estudiantes, mediante el trabajo y dedicación de toda la comunidad educativa, formando ciudadanos que sirvan a la sociedad tanto en el presente como en el futuro a través de principios y valores cristianos”.*

## **2.2 VISIÓN DEL ESTABLECIMIENTO EDUCACIONAL, CENTRO EDUCACIONAL ADVENTISTA DE LOS ÁNGELES.**

*“Ser una de las mejores instituciones educativas de la comuna de Los Ángeles, reconocida y valorada por formar estudiantes identificados con el servicio cristiano a través del desarrollo de sus habilidades intelectuales, físicas y sociales”.*

## **2.3 PRINCIPIOS QUE RIGEN EL PROYECTO EDUCATIVO Y REGLAMENTO INTERNO DEL ESTABLECIMIENTO EDUCACIONAL CENTRO EDUCACIONAL ADVENTISTA DE LOS ÁNGELES.**

### **2.3.1 PRINCIPIOS ESTABLECIDOS EN LA LGE:**

**DIGNIDAD DEL SER HUMANO:** Nuestra institución orientará su actuar hacia el pleno desarrollo de la persona humana y del sentido de su dignidad. Fortaleciendo el respeto, protección, y respeto de los derechos humanos y libertades fundamentales, consagradas en la Constitución de los distintos miembros de la comunidad educativa.

**INTERÉS SUPERIOR DEL NIÑO, NIÑA Y ADOLESCENTE.** Esta institución tendrá como principio rector el interés superior, garantizando en todo momento el disfrute pleno y efectivo de todos los derechos reconocidos por la Convención de los derechos del niño para el desarrollo físico, mental y espiritual, moral, psicológico y social.

**NO DISCRIMINACIÓN ARBITRARIA.** En nuestra institución, todos los estudiantes cualquiera su realidad cultural, social, o religiosa, entre otras particularidades, tendrán las mismas oportunidades de aprendizaje y participación en las actividades de la vida escolar.

**LEGALIDAD:** El reglamento de nuestra institución se ajusta al marco normativo que la legislación educacional establece.

**AUTONOMÍA Y DIVERSIDAD.** Nuestra institución asume que las familias han elegido y adhieren libremente al proyecto educativo y principios de la educación adventista, así como a sus normas de convivencia y funcionamiento, explicitadas en este reglamento, sin perjuicio del respeto a las particularidades de cada familia, contenidas en el principio de no discriminación arbitraria. y valoración del individuo en su especificidad cultural y de origen, considerando su lengua, cosmovisión e historia.

**RESPONSABILIDAD.** Todos los actores del proceso educativo deben cumplir sus deberes y rendir cuenta pública cuando corresponda.

Asimismo, el sistema educativo deberá promover el principio de la responsabilidad de los alumnos, especialmente en relación con el ejercicio de sus derechos y el cumplimiento de sus deberes escolares, cívicos, ciudadanos y sociales. Este principio se hará extensivo a los padres y apoderados, en relación con la educación de sus hijos o pupilos.

**PARTICIPACIÓN.** Los miembros de la comunidad educativa tienen derecho a ser informados y a participar en el proceso educativo en conformidad a la normativa vigente. Asimismo, cada uno de los miembros de la comunidad educativa tienen derecho a participar en los órganos colegiados que son propios de su rol, ejemplo: centros de padres y apoderados, consejos escolares, centros de alumnos, consejos de profesores, etc.

**SUSTENTABILIDAD.** El sistema incluirá y fomentará el respeto al medio ambiente natural y cultural, la buena relación y el uso racional de los recursos naturales y su sostenibilidad, como expresión concreta de la solidaridad con las actuales y futuras generaciones.

**EDUCACIÓN INTEGRAL.** El sistema educativo buscará desarrollar puntos de vista alternativos en la evolución de la realidad y de las formas múltiples del conocer, considerando, además, los aspectos físicos, social, moral, estético, creativo y espiritual, con atención especial a la integración de todas las ciencias, artes y disciplinas del saber.

### **2.3.2 PRINCIPIOS DE LA EDUCACIÓN ADVENTISTA**

El Sistema Educacional Adventista tiene sus pilares fundamentales en el conocimiento contemplativo, sistematizado y universal. Con una educación personalizada, socializante y moralizadora, en que la acción educativa se fundamenta en la cosmovisión cristiana.

La Filosofía Adventista se inscribe dentro de los marcos de una concepción teocéntrica, por lo que no está sujeta ni depende de verificación empírica, es una afirmación de fe en la revelación divina con una base razonable, donde sus principios y normas tienen como base la Palabra de Dios, emanada de las Sagradas Escrituras.

En la Educación Adventista, Jesucristo es el único y exclusivo Salvador de cada persona humana y es la Suprema revelación de Dios mismo entregado al hombre, ejemplo para la vida y punto focal de la esperanza para la raza humana.

#### **De estos pilares de la filosofía educacional adventista se desprenden diez principios fundamentales:**

**PRINCIPIO DEL AMOR.** Se debe evidenciar en las relaciones interpersonales, en el clima organizacional y en el proceso de enseñanza - aprendizaje. Además, implica aceptar al otro como persona, en su dignidad humana, valorándole todo lo verdadero, lo bueno y lo bello.

**PRINCIPIO DE LA CENTRALIDAD DE LAS SAGRADAS ESCRITURAS.** Se evidencia en considerar una visión bíblica del mundo y de la realidad, lo que constituye la base proceso enseñanza-aprendizaje y la pauta orientadora del trabajo docente.

**PRINCIPIO DE LA SEMEJANZA A CRISTO.** La verdadera educación pretende redimir a los seres humanos a la imagen de su Hacedor. Se debe evidenciar a través del testimonio, del proceso de educación y de las diversas actividades con énfasis espiritual.



**PRINCIPIO DEL DESARROLLO ARMONIOSO.** Se debe evidenciar en el desarrollo del ser humano en forma armoniosa y equilibrada en sus aspectos físico, intelectual, social y espiritual.

**PRINCIPIO DE LA RACIONALIDAD.** Se evidencia dándole importancia a la capacidad de pensar y razonar por sí mismo y no siendo meros reflectores de ideas y pensamientos de otros.

**PRINCIPIO DE LA INDIVIDUALIDAD.** Este principio considera que todo individuo está dotado de libre albedrío para decidir responsablemente y trabajar individualmente, ejercitando el dominio propio y en interdependencia, cooperación y respeto mutuo. Por ello la educación, debe fomentar el desarrollo máximo del potencial de cada individuo.

**PRINCIPIO DE LA SALUD.** Este principio se manifiesta en la admiración y el respeto por la vida y; a su vez en la preocupación responsable del desarrollo de un cuerpo sano, considerando el trabajo, el descanso y la sujeción a las leyes de salud.

**PRINCIPIO DEL SERVICIO.** En la educación se debe manifestar con una actitud de servicio a Dios y a la Comunidad, a diario, por precepto y por ejemplo, con abnegación, solidaridad y empatía.

**PRINCIPIO DE LA COOPERACIÓN.** La cooperación mutua entre los actores y con Dios, de manera espontánea y desinteresada, capaces de trabajar en equipo y en sujeción.

**PRINCIPIO DE LA CONTINUIDAD.** Este principio se manifiesta, considerando que la educación dura todo el periodo de la vida del ser humano y cada individuo es responsable de educarse permanentemente.

## **2.4 OBJETIVOS GENERALES DE LA EDUCACIÓN ADVENTISTA**

1. Promover la educación de acuerdo con los principios formativos establecidos en la Biblia para contribuir al desarrollo espiritual y biopsicosocial del educando.
2. Velar por que el educando sea instruido en los principios de buena salud, orientando la instrucción hacia la comprensión de las normas higiénicas, de la sana alimentación, de la temperancia, así como del empleo del tiempo utilizado en la recreación y ejercicios sanos.
3. Desarrollar en el educando sus aptitudes y habilidades, a fin de permitirle una sabia y adecuada elección de su futuro profesional y laboral.
4. Generar y promover condiciones espirituales y pedagógicas que permitan ofrecer un servicio educativo de la mejor calidad.
5. Realizar una efectiva labor de extensión cultural-educativa y de interacción con los padres, apoderados, familia y comunidad.

6. Desarrollar en los miembros de la unidad educativa la capacidad de responder creativa y reflexivamente frente a los cambios científicos, tecnológicos y sociales del mundo actual.
7. Desarrollar en el educando una actitud de respeto hacia la naturaleza, entendida como fuente de la revelación divina y como medio de subsistencia para los seres creados.
8. Formar hábitos de respeto hacia los valores patrios, los emblemas representativos de la nación, la historia, las tradiciones y costumbres nacionales.
9. Desarrollar en el educando el respeto por los derechos humanos y un espíritu solidario hacia la comunidad.
10. Promover los valores que establece el Plan Estratégico de la educación adventista a saber: respeto por las personas, lealtad, calidad integral, servicio y dependencia de Dios.

## **2.5 VALORES FUNDAMENTALES PARA TRABAJAR EN EL ESTABLECIMIENTO EDUCACIONAL CENTRO EDUCACIONAL ADVENTISTA DE LOS ÁNGELES.**

1. Respeto
2. Honestidad
3. Solidaridad
4. Autocuidado
5. Servicio
6. Responsabilidad
7. Cuidado del entorno y la naturaleza.

## **2.6 PERFIL DE EGRESO DEL Y LA ESTUDIANTE A TRAVÉS DEL PROYECTO EDUCATIVO DEL CENTRO EDUCACIONAL ADVENTISTA DE LOS ÁNGELES EN RELACIÓN CON SÍ MISMO.**

Integra y valora la fe como una manifestación de la trascendencia del ser humano y la santidad como un camino hacia Dios. Valora y preserva los valores de la cultura cristiana tales como la obediencia, respeto, reverencia y dominio propio. Valora y cuida su cuerpo adquiriendo hábitos saludables. Aprecia todo lo que es bello, noble y justo.

**EN RELACIÓN CON EL APRENDIZAJE.** Participa activamente en las distintas actividades de carácter académico, social y religioso que planifica la institución.

Desarrolla un espíritu inquisitivo, reflexivo crítico y creativo. Manifiesta interés y perseverancia en el proceso de adquisición de saberes. Manifiesta responsabilidad y rigor en el cumplimiento de las tareas de aprendizaje.

**EN RELACIÓN A SUS IGUALES.** Valorar a sus pares como Cristo nos valoró. Respeta las ideas y opiniones de sus compañeros. Tiene una actitud solidaria frente a las necesidades y problemas de los demás, desarrollando un abnegado espíritu de servicio. Establece una convivencia regida por la verdad, la justicia y la paz fundamentada en principios éticos – cristianos. Reconoce la importancia del diálogo como herramienta de resolución de conflictos y como fuente permanente de comunicación, utilizando un lenguaje apropiado para superar diferencias y de aproximación a intereses y necesidades propias de su edad.

**EN RELACIÓN CON LA COMUNIDAD.** Emplea eficientemente sus diversas facultades, tanto intelectuales como emocionales y espirituales para conocer, comprender y valorar la comunidad que le rodea. Manifiesta respeto por las autoridades, su entorno, valores y símbolos patrios. Muestra interés por el desarrollo cultural y económico de la comunidad local y del país. Se interesa por las actividades educativas que favorecen la interrelación de la escuela con la comunidad. Actúa responsablemente en actividades de la comunidad de tal forma que sea un elemento positivo para la sociedad, tomando decisiones sabias sobre la base de principios bíblicos. Posee y crea una conciencia ecológica, valorando, respetando y preservando el entorno natural.

### III. DERECHOS Y DEBERES DE LOS MIEMBROS DE LA COMUNIDAD EDUCATIVA

Consecuente con el proyecto educativo, este reglamento expone los derechos y los deberes que se espera que cumplan los distintos integrantes de la comunidad educativa, de acuerdo con su rol, en pos de promover el desarrollo integral del educando para formar ciudadanos autónomos, comprometidos con Dios, con el bienestar de la comunidad y con la Patria.

#### 3.1 RESPONSABILIDADES, COMPROMISOS Y ÉTICA DE QUIENES EDUCAN

El personal debe tener presente que contribuye a la formación del estudiante, y por lo tanto, la esencia de su deber profesional, moral y cristiano, es dar lo mejor de sí para lograr que los estudiantes lleguen a ser personas responsables, dignas, habilitadas para actuar al servicio de Dios, de la familia y de la sociedad. En consecuencia, se consideran deberes éticos del personal relacionados con la convivencia escolar, los que se indican en el artículo 101 “De la ética del personal e idoneidad” del Reglamento Interno Modificado de la IASD, que son los siguientes:

1. Mantener el honor y la dignidad personal en el desempeño de sus funciones.
2. Actuar con honradez, honestidad y buena fe.
3. Velar y cuidar permanentemente su comportamiento, tanto en lo moral, como en el lenguaje que emplea, modales, presentación personal, y actitudes hacia los demás. Respetar las normas de convivencia en su trato con todos los miembros de la comunidad educativa.
4. Ejercer sus labores con estricto respeto a las disposiciones legales.
5. Favorecer permanentemente el desarrollo de la autoestima en el educando.
6. Mantener un espíritu de colaboración y servicio en el desarrollo de todas sus actividades.
7. Ejercer su rol con irrestricto respeto y lealtad a los demás miembros de la comunidad educativa.
8. Proceder con equidad en la aplicación de las disposiciones del Reglamento de Convivencia Escolar y sus protocolos.
9. Respetar la dignidad de los demás miembros de la comunidad escolar evitando insinuaciones y/o prácticas de acoso o abuso de cualquier tipo.
10. Asumir con plena responsabilidad cada uno de sus actos en el ejercicio de sus funciones.
11. Evitar toda forma de discriminación en favor o en desmedro de cualquier miembro de la comunidad educativa.
12. Mantener una actitud de autonomía e imparcialidad ante la acción de organismos tales como Centros de Padres, y Centro de Estudiantes.
13. Evidenciar una actitud comunicativa, de respeto y colaboración con el apoderado y/o familiares del estudiante.

### **3.2 DERECHOS Y DEBERES DEL SOSTENEDOR (Ley general de educación Art.10)**

#### **Derechos del sostenedor:**

1. Establecer y ejercer un proyecto educativo, con la participación de la comunidad educativa y de acuerdo con la autonomía que le garantiza la Ley General de Educación.
2. Establecer planes y programas propios en conformidad a la ley.
3. Solicitar, cuando corresponda, financiamiento del Estado de conformidad a la legislación vigente.
4. Aplicar el Reglamento de Convivencia Escolar dentro del marco legal vigente.

#### **Deberes del sostenedor:**

1. Cumplir con los requisitos para mantener el reconocimiento oficial del establecimiento educacional que representan.
2. Garantizar la continuidad del servicio educacional durante el año escolar.
3. Rendir cuenta pública de los resultados académicos de sus alumnos y cuando reciban financiamiento estatal.
4. Rendir cuenta pública del uso de los recursos y del estado financiero de sus establecimientos a la Superintendencia. Esa información será pública.
5. Entregar a los padres y apoderados la información que determine la ley.
6. Someter a sus establecimientos a los procesos de aseguramiento de calidad en conformidad a la ley.
7. Pagar remuneraciones en conformidad a las estipulaciones contractuales legales.
8. En el caso del personal femenino que le corresponda, el establecimiento proporcionará atención de sala cuna en convenio con una institución especializada en prestar este servicio y sólo en los períodos de trabajo. Queda de este modo excluido de este beneficio el período de vacaciones.
9. Dar a cada miembro del personal la ocupación efectiva de las labores convenidas.
10. Instruir adecuadamente y con los medios necesarios, acerca de los beneficios otorgados por los organismos de seguridad social y previsional.
11. Decidir en conformidad con las disposiciones legales vigentes lo relativo a: Propuestas de modificación de los estatutos, nombramientos y cesación de los organismos de Dirección administrativa, pedagógica y del personal de la unidad educativa
12. Establecer contratos, convenios y acuerdos referidos al establecimiento educacional. De igual modo, la cesación de estos y de los anteriormente vigentes o existentes.
13. Aprobar el presupuesto anual del establecimiento.
14. Supervisar la gestión económica de la institución, a través de la rendición de cuentas mensual.
15. Establecer los criterios para la selección y contratación del personal requerido, como asimismo cautelar el cumplimiento de los deberes y derechos derivados de la relación laboral con éste.
16. Cumplir y hacer cumplir las leyes y disposiciones vigentes en la institución educativa, en el marco de su competencia.
17. Instruir y asesorar técnicamente, a través de los medios necesarios, lo relativo a beneficios otorgados por los organismos de seguridad social, previsional y de salud.

### **3.3 DERECHOS Y DEBERES DE LAS AUTORIDADES DIRECTIVAS DEL ESTABLECIMIENTO**

Entendiéndose por autoridades directivas a: Director(a), Inspector (a) General, Jefe Técnico Pedagógico Nivel Prebásico – Básico y Nivel Medio Orientador(a) y Capellán.

#### **Derechos de las autoridades directivas del establecimiento:**

1. Conocer sus funciones y tareas, de manera oportuna, clara y precisa.
2. Ser respetado en su función y facultades que le confiere el empleador.
3. Desarrollarse y crecer profesionalmente.
4. Asistir a reuniones, comisiones consejos y proponer iniciativas que estime útiles para el progreso del establecimiento.
5. Trabajar en un ambiente tolerante y de respeto mutuo, donde se valore y destaque su labor profesional.
6. Ser respetado en su integridad física y moral, no pudiendo ser objeto de tratos vejatorios o degradantes; o maltrato psicológico por parte de los demás integrantes de la comunidad educativa o Sostenedor.
7. No ser discriminados arbitrariamente.
8. Ser informados constantemente sobre resultados del establecimiento, mejoras educativas, decisiones administrativas, entre otros.
9. Ser evaluado conforme al Reglamento de la Fundación

#### **Deberes de las autoridades directivas del establecimiento:**

1. Cautelar la vinculación y coherencia entre el Proyecto Educativo Institucional y la aplicación del Reglamento de Convivencia Escolar y sus protocolos asegurando su carácter formativo, preventivo y redentor.
2. Establecer las atribuciones y responsabilidades de los integrantes de la comunidad educativa en la participación, toma de decisiones, seguimiento y evaluación de la convivencia escolar. Para ellos deben:
3. Definir y difundir las responsabilidades de los miembros de la unidad educativa en el fortalecimiento de la convivencia escolar.
4. Coordinar sesiones de trabajo con la comunidad educativa que tengan como finalidad evaluar las responsabilidades establecidas.
5. Establecer mecanismos de consulta amplia para recoger opiniones de la comunidad educativa tendientes a mejorar la convivencia escolar. Cuestionarios, entrevistas, etc.
6. Incentivar la organización y participación de los actores en pro de una convivencia escolar democrática y respetuosa de las diferencias.
7. Abordar los problemas de convivencia estimulando un sentido de solidaridad entre los actores de la comunidad educativa y aprender a establecer las relaciones sociales en un ambiente de sana convivencia. Para ello deben:
8. Definir procedimientos disciplinarios que incluyan el principio de presunción de inocencia de las partes involucradas.
9. Enfatizar el uso de procedimientos justos, claros y comprensibles para todos los miembros de la comunidad educativa.
10. Revisar las normas de convivencia cautelando que las sanciones respondan a un criterio formativo y los valores declarados en el Proyecto Educativo.

11. Proporcionar apoyo al equipo docente para utilizar mecanismos de resolución pacífica de conflictos para favorecer la calidad de la convivencia y de los aprendizajes.
12. Proporcionar apoyo a los asistentes de la educación para incluir mecanismos de detección y resolución pacífica de conflictos como parte de su trabajo formativo.
13. Contribuir con sus reflexiones, dichos y acciones al ejercicio cotidiano de una convivencia respetuosa y solidaria entre los miembros de la comunidad educativa.

### **3.4 DERECHOS Y DEBERES DE LOS DOCENTES**

#### **Derechos de los docentes:**

1. A ser respetados por el sostenedor, directivos docentes, estudiantes, apoderados y todo miembro de la comunidad educativa en cuanto a su integridad física, psicológica y moral.
2. A ser escuchado por sus superiores.
3. A participar, tener opinión y deliberar frente a decisiones del establecimiento.
4. A desempeñarse en entornos físicos apropiados, resguardando el bienestar de las y los docentes.
5. A trabajar en un ambiente armónico y de sana convivencia, no pudiendo ser objeto de tratos vejatorios o degradantes, por ningún miembro de la comunidad educativa.
6. “Plantear ideas, acciones y estrategias que contribuyan al logro de los objetivos del Proyecto Educativo”
7. A no ser discriminado, excluido ni apartado de sus funciones sin razones justificadas.

#### **Deberes de los docentes:**

1. Contribuir con sus reflexiones, dichos y acciones al ejercicio cotidiano de una convivencia respetuosa y solidaria entre los miembros de la comunidad educativa.
2. Crear en el aula un ambiente de trabajo respetuoso y solidario a través de una comunicación franca, directa y afable con las y los estudiantes.
3. Dar cumplimiento a sus obligaciones contractuales en cuanto a sus funciones, horario de trabajo y todo aquello contenido en el contrato y anexos correspondientes.
4. Incorporar en las estrategias y actividades de enseñanza un sentido de trascendencia y de responsabilidad ética frente a la vida en sociedad.
5. Conceder entrevistas a padres y apoderados dentro de su horario de atención.

### **3.5 DERECHOS Y DEBERES DE LOS ASISTENTES PROFESIONALES Y ASISTENTES DE LA EDUCACIÓN**

#### **Derechos de los asistentes profesionales y asistentes de la educación:**

1. A ser respetados por el sostenedor, directivos docentes, docentes, estudiantes, apoderados y todo miembro de la comunidad educativa en cuanto a su integridad física, psicológica y moral.
2. Recibir orientaciones del docente para el desarrollo de las actividades planificadas.

3. A trabajar en un ambiente armónico y de sana convivencia, no pudiendo ser objeto de tratos vejatorios o degradantes, por ningún miembro de la comunidad **educativa**.
4. A recibir un trato igualitario respetuoso por parte de los demás integrantes del establecimiento educacional.
5. Participar de instancias de convivencia escolar, programadas dentro o fuera de la institución educativa.
6. A ser escuchado por sus superiores.
7. A participar, tener opinión y deliberar frente a decisiones del establecimiento.
8. A desempeñarse en entornos físicos apropiados, resguardando el bienestar de las y los asistentes de la educación.
9. “Plantear ideas, acciones y estrategias que contribuyan al logro de los objetivos del Proyecto Educativo”.
10. A no ser discriminado, excluido ni apartado de sus funciones sin razones justificadas.

#### **Deberes de los asistentes profesionales y asistentes de la educación:**

1. Resguardar una convivencia tolerante, respetuosa y solidaria en los espacios y ámbitos educativos que le corresponden.
2. Contribuir al desarrollo e implementación del proyecto educativo
3. Contribuir en sus reflexiones, dichos y acciones al ejercicio cotidiano de una convivencia respetuosa y solidaria entre los miembros de la comunidad educativa.
4. Dar cumplimiento a sus obligaciones contractuales en cuanto a sus funciones, horario de trabajo y todo aquello contenido en el contrato y anexos.

### **3.6 DERECHOS Y DEBERES DE LOS Y LAS ESTUDIANTES**

**El Centro Educacional Adventista de Los Ángeles** en calidad de organismo colaborador en la función educacional del Estado, se adscribe, promueve, incorpora y respeta lo establecido en la Constitución Política de Chile, en su Artículo 19, que establece que la educación es un derecho inviolable que el Estado debe proteger; en la Ley General de Educación; en la Declaración Internacional de los Derechos Humanos y en la Declaración Internacional de los Derechos del Niño.

En virtud de los derechos explicitados en cada uno respetará y promoverá; en coherencia con los principios de las Sagradas Escrituras, las leyes del Estado chileno y de los convenios internacionales firmados por el país; los siguientes derechos de sus estudiantes:

#### **Derechos de Estudiantes:**

1. Derecho al acceso y permanencia:
2. Ingresar al establecimiento educacional a través de mecanismos de admisión transparentes y de acuerdo con la normativa vigente sin ningún tipo de discriminación.
3. Recibir educación inclusiva y oportuna en caso de tener necesidades educativas especiales.
4. Derecho a recibir una educación de calidad.
5. Recibir una educación que ofrezca oportunidades para su formación y desarrollo integral.
6. Derecho a ser evaluado y promovido de acuerdo con criterios objetivos y transparentes previamente informados.
7. Derecho a aprender en ambiente seguro, de aceptación y respeto mutuo.



8. Derecho al respeto de su integridad física, psicológica y moral.
9. Participar en la actividad cultural, recreativa y deportiva de su establecimiento educacional.
10. Derecho a que se respete su identidad.
11. Respeto a las tradiciones y/o costumbres del lugar donde residen o provienen los estudiantes.
12. Respeto a su libertad personal y de conciencia.
13. Derecho a expresar libremente su opinión en un marco de respeto y buena convivencia.
14. Derecho a asociarse libremente.

Junto con reconocer los derechos de los y las estudiantes, existen deberes que cumplir dentro del quehacer educativo, que ponen en armonía la convivencia entre los actores de la familia educativa y permiten cumplir con el objetivo del aprendizaje.

Con el fin de facilitar la orientación y acompañamiento de los adultos al proceso de formación de los estudiantes se han organizado los deberes en los siguientes ámbitos:

#### **Deberes de Estudiantes:**

1. Deberes asociados a la **asistencia y puntualidad** para todas las actividades organizadas e informadas por el establecimiento educacional sean dentro o fuera de la institución.
2. Deberes asociados a la **participación, respetuosa y responsable en las Actividades escolares curriculares y extracurriculares** para alcanzar el máximo de sus potencialidades.
3. Deberes asociados a brindar **un trato digno, respetuoso y no discriminatorio** a todos los integrantes de la comunidad educativa.
4. Deberes asociados a **colaborar y cooperar para una buena convivencia escolar.**
5. Deberes asociados al **cuidado del entorno, la infraestructura y los materiales** del colegio.
6. Deberes asociados a las disposiciones del Reglamento Interno del establecimiento en relación a uso de **agenda escolar, NO uso de celular y exigencias específicas del Proyecto Educativo.**

### **3.7 DERECHOS Y DEBERES DE LOS PADRES Y APODERADOS**

El Centro Educacional Adventista de Los Ángeles es una comunidad educativa cristiana que, inspirada en los valores del evangelio, considera a la familia como la célula vital sobre la que se sustenta la sociedad. En este marco se propende a que familia y colegio permanezcan en armonía y unidad en la labor de educar, aceptando que, a pesar de tener roles y funciones propias y distintas, estas se complementan.

#### **Derechos de Padres, Madres y Apoderados**

1. Recibir un trato justo, respetuoso y no discriminatorio por parte de quienes representan algún estamento del colegio.
2. Ser informado de manera oportuna sobre: El proyecto educativo, los planes y programas de estudios, reglamento de evaluación y el reglamento interno vigentes en el colegio, proceso educativo de su hijo(a): evaluaciones, informes, calificaciones, situación final de aprobación y reprobación, problemas y medidas disciplinarias.

3. La cuenta pública presentada por la administración y el equipo de gestión del establecimiento, participando y opinando con miras a mejorar y apoyar la gestión administrativa y pedagógica del colegio.
4. Participar activamente en todas las actividades planificadas por la dirección del establecimiento, por los sub centros o por el Centro General de Padres y Apoderados (CGPA).
5. En cargos de elección, de acuerdo a la normativa vigente del Centro General de Padres o Apoderado, para ocupar cargos a nivel de los subcentros o en la Directiva General del Centro General de Padres o Apoderados.
6. Ser escuchado(a) y hacer uso del derecho a apelación a través de los mecanismos internos y de conducto regular, por escrito con el propósito de manifestar respetuosamente su disconformidad ante medidas aplicadas a su pupilo(a) referidas a situaciones del proceso de aprendizaje, de evaluación, disciplinarias, económicas u otras que estime conveniente para mantener la transparencia y la armonía con la Unidad Educativa en la cual ha confiado la educación de sus hijos(as).
7. Asociarse libremente con el fin de contribuir al proyecto educativo institucional, participando en instancias como Centro de Padres y Apoderados, Consejo Escolar u otras instancias de participación al interior de la comunidad escolar.

### **Deberes de Madres, Padres y Apoderados**

1. Educar a sus hijos considerando la obligatoriedad de la educación, cautelando la asistencia y puntualidad de acuerdo con las regulaciones del establecimiento, justificando oportunamente las inasistencias.
2. Representar oficialmente al hijo(a) y/o pupilo(a) en calidad de apoderado(a) y mantener informado al establecimiento de cualquier cambio que modifique la condición original del estudiante.
3. Brindar un trato respetuoso a todos los integrantes de la comunidad educativa e informar de forma inmediata situaciones de violencia física o psicológica, agresión u hostigamiento que afecten a un miembro de la comunidad educativa de las cuales tenga conocimiento.
4. Informarse, Adherir y contribuir con:
  - El proyecto educativo, adhiriendo a los principios y definiciones institucionales, a las normas de convivencia y a las de funcionamiento específico del establecimiento: horarios de atención apoderados, canales de comunicación, ingreso al establecimiento, protocolos de actuación ante situaciones específicas. El rendimiento escolar y el comportamiento general de su pupilo(a) (revisar su agenda y firmar las comunicaciones y documentos extendidos por el colegio)
  - El alumno(a) mantenga buenas condiciones de salud, tenga el descanso necesario para su edad y esté provisto de los útiles de trabajo que para el día fueron requeridos por los profesores, los departamentos de asignatura y por los talleres extraescolares.
  - El alumno(a) desarrolle una conducta consecuente con los principios valóricos y las normas distintivas del colegio, tales como; modales, lenguaje, sentido de solidaridad, respeto a las normas cristianas de vida, presentación personal.
5. Participar en reuniones regulares de apoderados u otras citadas por el profesor jefe.
6. Colaborar en las actividades organizadas por el colegio que dependen de la dirección general, del Centro General de Padres y Apoderados o el de su centro respectivo, sean éstas de carácter espiritual, académicas, de orientación familiar, deportivas- recreativas, cívicas o sociales.
7. Respetar el contrato de prestación de servicios educacionales, suscrito voluntariamente al elegir el colegio.

8. Cancelar costos de reparación y/o reposiciones de materiales dañados cuando su pupilo haya tenido alguna responsabilidad.
9. Informar a Inspectoría General acerca de prohibición de acercamiento a su hijo/a por parte del padre o la madre u otra persona, debe dejar fotocopia de dicha Resolución por el tribunal respectivo. Lo mismo si el progenitor que no vive con el niño/a solicita entrevistas con docentes o quiere asistir a reuniones de apoderados o a programas donde participa su hijo/a.

### **3.8 MEDIDAS FRENTE A VULNERACIÓN GRAVE DE DEBERES POR PARTE DE APODERADOS.**

Increpar o agredir física o verbalmente, de manera presencial, por escrito, o a través de redes sociales a cualquier miembro de la comunidad educativa, se considera una falta grave.

Frente a ello, **el colegio** podrá aplicar la medida de prohibición de ingreso al establecimiento, mientras dure la investigación y desarrollo del debido proceso, el que no podrá prolongarse más allá de 10 días hábiles.

Luego de realizada la investigación, la dirección del colegio **podrá aplicar la medida de cambio de apoderado.** Frente a dicha decisión, el padre o madre, podrá solicitar la reconsideración de la medida, en el plazo de 5 días hábiles, contados desde la notificación de la medida.

En caso de situaciones que pudieran ser constitutivas de delitos, la dirección se contactará con el abogado de la Fundación para evaluar la necesidad de dar cumplimiento a lo que dispone el artículo 175 del Código Procesal Penal<sup>1</sup>.

En ningún caso, las faltas a sus deberes por parte del apoderado podrán implicar una medida de sanción para su pupilo.

**El inspector/a general** será quien lidere este procedimiento.

#### IV. REGULACIONES TÉCNICO ADMINISTRATIVAS

El establecimiento educacional **Centro Educacional Adventista de Los Ángeles**, Región de Bío - Bío, es sostenido por la **Fundación Educacional Mario Veloso Oses (FEMVO)**, con domicilio en Boulevard Rivera norte N°950, Concepción.

La FEMVO, en su calidad de sostenedora es una entidad jurídica sin fines de lucro, cuyo objeto será la promoción y fomento de la educación, mediante la creación, organización, administración y sostenimiento de establecimientos educacionales de enseñanza parvulario, básica y media, reconocido por el Ministerio de Educación; sean estos particulares pagados o subvencionados.

Esta Fundación es administrada por un Directorio. El Presidente del Directorio, lo será también de la Fundación.

Nuestro sistema educacional estará inspirado en los principios filosóficos, religiosos y educativos de la Iglesia Adventista del Séptimo Día y es de carácter confesional.

Contamos con los siguientes niveles de enseñanza: **Parvulario, Básica y Media**, en la modalidad Humanista Científica y Técnico profesional, en el caso de la enseñanza media.

Conformado de la siguiente manera:

<b>CURSOS</b>
Nt1
Nt2
1°EGB a 8°EGB
1° Medio a 4° Medio Científico Humanista
1°Medio a 4° Medio Técnico Profesional

El horario de nuestro establecimiento es el siguiente:

Nivel de transición 08:30 - 13:00 hrs  
 Nivel Básico 08:30 - 16:10 hrs  
 Nivel medio 08:30 - 16:35 hrs

#### **4.1 DE LOS CAMBIOS DE ACTIVIDADES**

El cambio de actividad es una medida administrativa y pedagógica aplicable en situaciones en que las clases regulares son reemplazadas por actividades que complementan o refuerzan los objetivos curriculares, tales como actos culturales, sociales y deportivos, entre otros.

##### **Consideraciones Específicas de los Cambios de Actividades.**

El cambio de actividad deberá ser informado con 10 días hábiles de anticipación a su ejecución al Departamento Provincial respectivo, precisando su justificación y los aprendizajes esperados por curso y sector. No obstante, el Director General del establecimiento educacional podrá informar cambios de actividades fuera de los plazos establecidos, cuando existan razones justificadas y/o la fecha del evento no permita cumplir con el plazo indicado.

Aquellos cambios de actividades que impliquen el desplazamiento de estudiantes con profesores fuera del establecimiento educacional, es decir, que la actividad se desarrolle dentro o fuera de la jurisdicción comunal, provincial y/o regional deberán contar con la autorización escrita de los padres y/o apoderados de los estudiantes involucrados.

El establecimiento será responsable de tomar y arbitrar todas las medidas para resguardar la seguridad e integridad de quienes participen en dicha actividad. Cuando existan cambios de actividades, la asistencia de los alumnos, tanto los que asisten a la actividad, como los que no asisten y se quedan en el establecimiento, deben quedar registrada en los libros de clases las asistencias de ese día y declararse a través del sistema SIGE o el que exista para esos efectos.

El establecimiento debe procurar contar con los respectivos docentes para los alumnos que se quedan en el establecimiento y realizar las clases señaladas en el horario del curso. No se podrá tomar ninguna medida administrativa ni pedagógica en contra de los alumnos, que por razones de no autorización por parte de sus padres y/o apoderados, no asistan a alguna actividad enmarcada en este punto.

#### **4.2 DE LA SUSPENSIÓN DE CLASES.**

Se produce cuando un establecimiento educacional debe suspender clases o modificar alguna de las fechas establecidas en el calendario escolar por casos fortuitos o de fuerza mayor (condiciones de infraestructura, cortes de suministros básicos, catástrofes naturales u otra de similar naturaleza).

##### **Consideraciones Específicas de la Suspensión de Clases.**

Cualquier suspensión de clases involucra que los alumnos no asistan al establecimiento educacional, ya sea un día completo o una parte de la jornada, lo cual implica modificar la estructura del año escolar. Por ello, el establecimiento educacional, debe informar al Departamento Provincial de Educación respectivo, dentro de las 48 horas siguientes a la ocurrencia del hecho, acompañando un plan de recuperación de clases, para efectos de dar cumplimiento a las cargas anuales del respectivo plan de estudio.

Una vez autorizada la suspensión, no debe ser informado dicho día como trabajado en el sistema de declaración de asistencias.

### 4.3 ORGANIGRAMA DEL ESTABLECIMIENTO

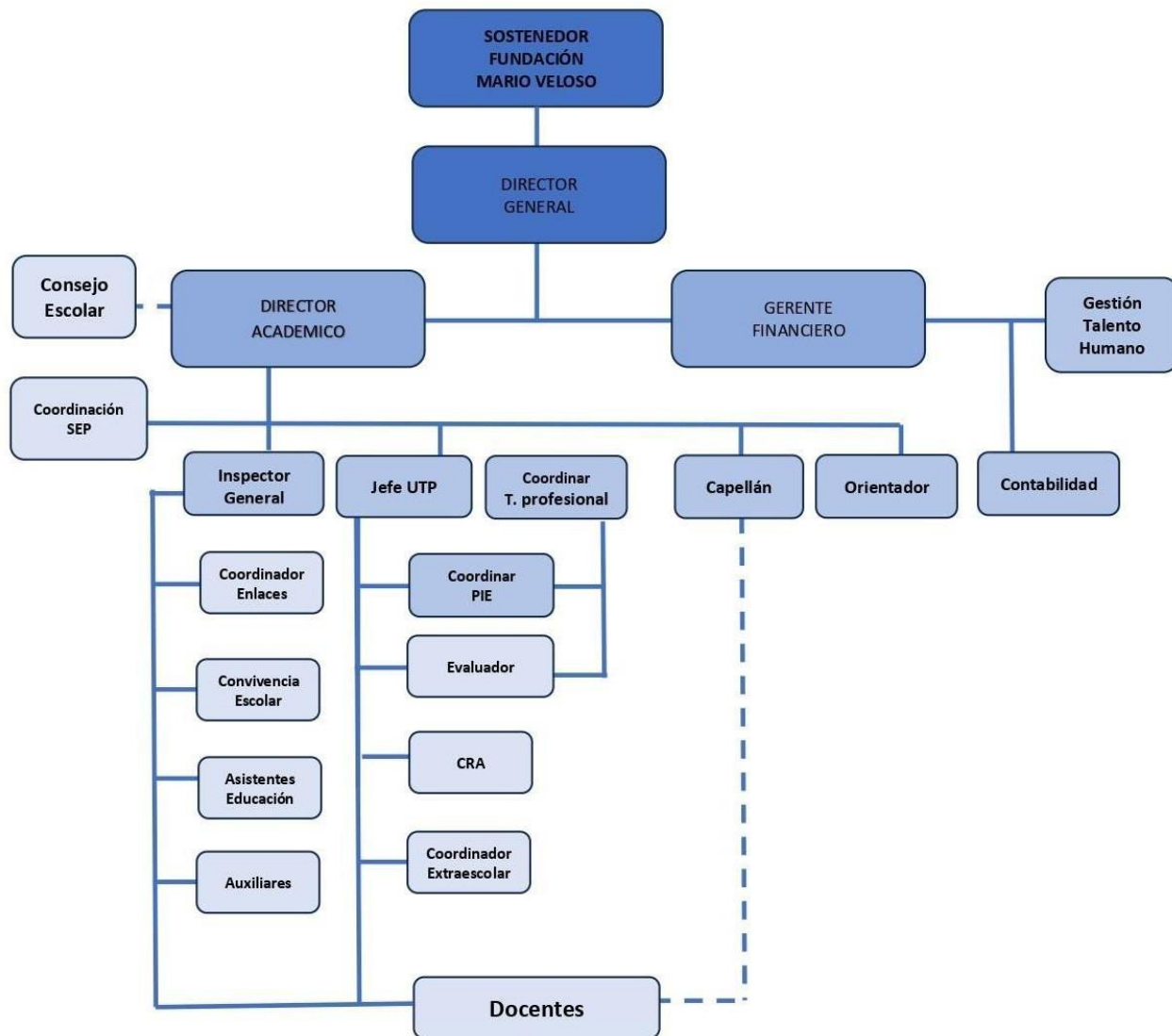

En cuanto a los roles de los docentes, directivos, asistentes y auxiliares del establecimiento, sus derechos y deberes, y también los del sostenedor en su calidad de empleador, se encuentran debidamente establecidos y regulados en el documento denominado: **“REGLAMENTO INTERNO DE ORDEN, HIGIENE Y SEGURIDAD FUNDACION EDUCACIONAL FEMVO** de Noviembre 2016, según exigencia del art. 153 del Código del Trabajo y del art. 67 de la ley N° 16.744 sobre Accidentes Profesionales.

En dicho documento, se establecen, entre otros aspectos; los derechos y deberes de los docentes, directivos, asistentes y auxiliares, jornadas de trabajo, control de asistencia, requisitos de ingreso al servicio; contratación y término del contrato de trabajo; normas sobre acoso laboral y sexual de los trabajadores, etc.

#### 4.4 MECANISMOS DE COMUNICACIÓN.

El mecanismo oficial de comunicación entre la Dirección del establecimiento y las familias será: Agendas de NT1 a 6° Básico, de 7° Básico a 4° Medio a través de hoja de citación (papeleta), Comunicaciones por escrito, llamado telefónico, correo electrónico institucional. Así como entre los profesores jefes y de asignatura con las familias serán citaciones por escrito, llamados telefónicos.

El colegio pone a disposición de la comunidad educativa la plataforma Lirmi, la que permite tener información de los estudiantes en cuanto a la asistencia a clases, lo académico y disciplinario. También es una plataforma de comunicación entre las familias y el colegio.

Lo anterior, es sin perjuicio de utilizar otros mecanismos de difusión para dar a conocer: fechas y realización de actividades; información de carácter general, existencia y aplicación de protocolos; tales como: Murales, elaboración de dípticos o flyers, redes sociales y página web oficial del establecimiento: [www.ceala.cl](http://www.ceala.cl)

Por su parte, los padres y apoderados que requieran algún tipo de atención especial, por asuntos de carácter pedagógico, disciplinario, de salud u otras dificultades que pudieran estar afectando a sus hijos deberán solicitar atención de acuerdo con el siguiente conducto regular:

Pasos a seguir	En lo Pedagógico	En lo Disciplinario	Salud/ JUNAEB
1°	Profesor de asignatura	Profesor de asignatura/Inspector educacional	Encargado de Salud (derivaciones médicas)
2°	Profesor jefe	Profesor/a Jefe	Encargado de JUNAEB (alimentación)
3°	Jefe de UTP (Básica o Media)	Inspector General	
4°	Evaluador (Pruebas, Trabajos) Orientación/Psicólogo /Capellanía y trabajadora social	Encargado de Convivencia Escolar (Orientación/Psicóloga /Capellanía y trabajadora social)	
5°	Director (a)	Director (a)	

## V. REGULACIONES REFERIDAS AL PROCESO DE ADMISIÓN

La ley N° 20.845, de Inclusión Escolar, puso fin a la selección de los estudiantes en los establecimientos que reciben subvención del Estado.

La Ley creó el nuevo Sistema de Admisión Escolar, que comenzó a instalarse el año 2016 en la Región de Magallanes y continuó paulatinamente con el resto de las regiones, quedando pendiente la Región Metropolitana. Este sistema aplica para aquellos estudiantes que deban postular a los niveles de Primer Nivel de Transición (pre kínder), Segundo Nivel de Transición (kínder), primero básico, séptimo básico y primero medio.

Cuando no existan cupos suficientes, este establecimiento utilizará un sistema aleatorio que asegure que no habrá selección arbitraria (socioeconómica o de otra índole), debiendo dar preferencia en este proceso a los postulantes que tengan hermanos ya matriculados en el establecimiento y a los hijos de los trabajadores del colegio al que se postula, entre otros criterios.

Las y los apoderados deberán postular a los estudiantes de los niveles señalados, en los siguientes casos:

- Si por primera vez postulan a un establecimiento educacional municipal o que reciba subvención del Estado.
- Si desean cambiarse de establecimiento.
- Si desean reingresar al sistema educativo.

No es necesario postular al sistema de admisión:

- Si los estudiantes desean cambiarse a un establecimiento particular pagado, o
- Si las familias desean que su hijo(a) ingrese a una escuela de educación especial.

## PLATAFORMA WEB

El Ministerio de Educación dispondrá una plataforma web, [www.sistemadeadmisionescolar.cl](http://www.sistemadeadmisionescolar.cl), donde los apoderados podrán realizar las postulaciones también a los Colegios Adventistas, que se encuentran ubicados en aquellas regiones donde el sistema ya se encuentra operativo. En dicha plataforma encontrarán antecedentes tales como: Proyecto Educativo, actividades extracurriculares, infraestructura, etc. de nuestros colegios. Lo anterior, es sin perjuicio de que puedan plantear otras consultas al fono: **432402400 E. Media - 432402439 E. Básica** o al correo electrónico: [colegio.ceala@gmail.com](mailto:colegio.ceala@gmail.com)



El proceso de admisión online se realiza desde NT1 a 4° Medio. los apoderados deben saber que **este colegio tiene convenio SEP – y es particular subvencionado sin Financiamiento compartido desde marzo de 2023.**

Los procesos de admisión de alumnos de nuestro colegio, son objetivos y transparentes, ya que aseguran el respeto a la dignidad de los alumnos, alumnas y sus familias, y a la normativa vigente.

Para todos los efectos, la convocatoria al proceso de admisión se realizará a través de la página **www.sistemadeadmisionescolar.cl**. Dicha convocatoria se realizará normalmente durante el mes de **agosto** del año anterior al del ingreso respectivo.

## **VI. REGULACIONES SOBRE GRATUIDAD**

El Centro Educacional Adventista de Los Ángeles, es un colegio con dependencia particular subvencionado con gratuidad, por lo que recibe regularmente el pago de distintas subvenciones, Subvención General, Subvención SEP, Subvención PIE (Programa de Integración Educacional), Pro-retención las cuales están destinadas a financiar la prestación del servicio educacional, todas las cuales tienen destinos y usos específicos debidamente establecidos por ley.

En relación con los cobros de los Centros de Padres y Apoderados de los establecimientos educacionales subvencionados, que estén reglamentariamente constituidos, podrán cobrar anualmente un aporte por familia, no superior al valor de media unidad tributaria mensual (UTM). Este aporte tendrá carácter de voluntario y podrá enterarse en 10 cuotas mensuales iguales. Cualquier otro pago o aporte que hagan los padres a la realización de determinada actividad escolar, tendrán siempre el carácter de voluntario.

La afiliación a este tipo de organización será siempre voluntaria. El no pago de las cuotas o aportes, no podrá servir de fundamento para la aplicación de medida alguna contra los estudiantes.

## **VII. REGULACIONES REFERIDAS AL USO DE UNIFORME ESCOLAR Y PRESENTACIÓN PERSONAL**

Nuestro colegio como todos los sostenidos por la Fundación Mario Veloso Oses, tendrán un uniforme único, cuyo uso es obligatorio.

El uniforme que deben usar los y las estudiantes del Centro Educacional Adventista de Los Ángeles, **DAMAS Y VARONES DESDE NT1 A 4° MEDIO HC Y TP**, es el siguiente:

- Buzo institucional oficial determinado por la FEMVO (consiste en polera cuello redondo, pantalón y polerón institucionales).
- Zapatillas de preferencia blanca o negra.
- Casaca polar y/o parka azul marino.

### **Excepciones al uso del uniforme escolar.**

El Director e Inspector General del establecimiento educacional pueden eximir a uno o más estudiantes, por razones de salud, económicas u otras, el uso de una o más prendas o de la totalidad del uniforme escolar, por un tiempo determinado.

### **Adquisición del Uniforme Escolar.**

Las familias podrán elegir libremente entre los distintos proveedores autorizados para adquirir el buzo escolar oficial.

### **Presentación Personal.**

El Centro Educacional Adventista de los Ángeles, de acuerdo con su Proyecto Educativo, exige el cumplimiento de algunas normas sobre presentación personal y uso de uniforme escolar.

El uso de uniforme escolar y el cumplimiento de algunas normas de presentación personal, constituyen una ayuda para que cada estudiante asuma la etapa vital individual en que se encuentra su desarrollo personal, momento en el cual necesita aprender a cumplir reglas y normas para desarrollar su capacidad de adaptación e integración, la que será fundamental para asumir con éxito las siguientes etapas de su vida futura.

El uso del uniforme escolar contribuye a que cada estudiante distinga el tiempo de la jornada escolar que debe dedicar a estudiar, del tiempo dedicado a la vida familiar, a la entretención o a otras actividades. Su uso ayuda a generar una predisposición a estudiar y a alejarse de los comportamientos de otros momentos de su vida en que usa la ropa casual que su familia o él prefieran.

Las normas de presentación personal tienen como objetivo que cada estudiante pueda expresar una adecuada autoestima y el deseo de respetar a los demás y de pretender relacionarse en forma positiva, agradable y amable con todos.

Atendidos los principios de desarrollo armonioso y de la salud de la Educación Adventista, se define para nuestros estudiantes una presentación personal:

Se entenderá la buena presentación personal lo siguiente:

**En el caso de las Damas:**

- Presentación con el cabello en su color natural.
- En el caso de cabello largo, recogerlo.
- Evitar el uso de maquillaje (sin delineador de ojos, sombras, labiales y aquellos que influyan en una apariencia personal de forma artificial)
- Presentación de uñas en color natural y cortas.
- La presentación personal no admite el uso de accesorios como: Jockey, gafas, aros, brazaletes, anillos, gargantillas, piercings, expansores, uñas postizas.

**En el caso de los varones:**

- Presentación con el cabello corto, formal, sin diseños y en su color natural.
- No utilizar maquillaje
- Presentación de uñas en color natural y cortas.
- No podrán usar aros, brazaletes, anillos, gargantillas y/o cadenas, jockey, gafas, piercings, expansores, ni ningún otro accesorio que no esté debidamente autorizado.
- No podrán usar barba ni bigotes.

Respecto de cualquier contravención a las orientaciones antes indicadas, se considerará como una falta leve, pero su reiteración podría agravar la falta.

**Casos excepcionales presentación personal.**

El inspector general del establecimiento será la persona facultada para poder aplicar y autorizar las excepciones para las regulaciones de la presentación personal de los estudiantes, atendiendo siempre a situaciones de carácter médico.

## VIII. REGULACIONES REFERIDAS AL USO DE CELULARES Y APARATOS TECNOLÓGICOS

No se permitirá el uso del celular ni aparatos tecnológicos al interior de las salas y dependencias del colegio, si el estudiante no sigue este lineamiento y usa celular o aparato tecnológico, se procederá de esta forma:

El uso del celular o cualquier otro aparato tecnológico solo se permitirá con un propósito pedagógico y autorizado por el profesor en el aula.

- **La primera vez** se amonestará de manera verbal al alumno del incumplimiento del uso del celular.
- **La Segunda vez** se requisará el teléfono al estudiante y se le entregará al final de la jornada de clases del mismo día por el Inspector de patio, notificando al apoderado del estudiante y registrando en su hoja de vida, con el objetivo de que el alumno junto a sus apoderados tome conciencia del no uso de este.
- **La Tercera vez**, se requisará el celular al estudiante y se le entregará sólo al apoderado/a Titular o suplente registrado (En Inspectoría se llevará un registro y control)
- **La Cuarta vez** bajo la responsabilidad y control del apoderado no podrá traerlo más al colegio durante el año.

El establecimiento no se hará responsable por pérdida, robo o deterioro de estos por incumplimiento a las normas antes descritas.

## IX. REGULACIONES REFERIDAS AL ÁMBITO DE LA SEGURIDAD

Es responsabilidad del colegio velar por las condiciones de higiene, salud y seguridad que garanticen el cuidado de la integridad física y psicológica no solo de los estudiantes sino también de todos los miembros de la comunidad escolar.

El Ministerio de Educación promueve, y nuestro establecimiento adhiere a la denominada Política de Seguridad Escolar y Parvulario cuyo objetivo es “**desarrollar en nuestro país una cultura de autocuidado y prevención de riesgos**”.

Este objetivo se desea alcanzar desde dos dimensiones:

- A través de la gestión curricular y pedagógica; y
- Desde el trabajo institucional e intersectorial que cada establecimiento educacional pueda impulsar o bien formalizar con instituciones públicas o privadas para tener en aplicación el **Plan Integral de Seguridad Escolar**.

La Política de Seguridad Escolar y Parvulario, se desarrolla en el marco de la Educación para el Desarrollo Sustentable, es decir:

- Fortaleciendo conocimientos, habilidades y actitudes que permitan a los y las estudiantes tomar decisiones responsables en el presente y con visión de futuro,
- Es parte de esta política, temáticas como equidad de género, convivencia, consumo responsable, problemática ambiental local y global, autocuidado y prevención de riesgos; entre otras.

En dicha Política, se definen los conceptos de **autocuidado y prevención de riesgos**, ambos vinculados entre sí pero con niveles distintos de responsabilidades.

**El autocuidado** constituye una competencia que debe ser enseñada por los adultos y desarrollada de manera progresiva por los y las estudiantes, en función de su desarrollo biopsicosocial y su autonomía.

**La prevención de riesgos** corresponde a una responsabilidad que compete, en primer lugar, a los adultos de la comunidad educativa.

### 9.1 PLAN INTEGRAL DE SEGURIDAD ESCOLAR (PISE).

El Ministerio de Educación mediante Resolución N°2515 de 2018, actualizó el denominado **Plan Integral de Seguridad Escolar** desarrollado por la Oficina Nacional de Emergencia del Ministerio del Interior y Seguridad Pública.

**El Plan Integral de Seguridad Escolar** que, debe ser desarrollado por los establecimientos educacionales, es el instrumento articulador de las acciones institucionales e intersectoriales que tiene por propósito reforzar las acciones y condiciones de seguridad en las comunidades educativas de todo el país, de manera integrada, integral y sostenida.

Para hacer un plan, es necesario tener un determinado conocimiento de la realidad que se requiere abordar para mejorarla, superar dificultades o consolidar aspectos que se reconocen como relevantes, **por lo que la participación de toda la comunidad es fundamental para asegurar su éxito.**

### **ETAPAS PARA LA ELABORACIÓN DEL PLAN INTEGRAL DE SEGURIDAD ESCOLAR**

Desarrollo del diagnóstico de amenazas, vulnerabilidades y capacidades del Establecimiento Educativo y su entorno inmediato.

**METODOLOGIA DE PLANIFICACION A APLICAR AIDEP** :Consiste en la elaboración y ejecución de: **Análisis Histórico e Investigación en Terreno, Discusión y Análisis.**



### **PLANIFICACIÓN**



### **PROGRAMAS DE PREVENCIÓN (PREVENCIÓN, MITIGACIÓN Y PREPARACIÓN)**

Referido a los programas con sus respectivas actividades que sirvan para prevenir, reducir o estar preparados frente al impacto de riesgos, los cuales pueden vincularse con los instrumentos de gestión (PME, PIE, Plan de Gestión)



### **ELABORACIÓN DE PLANES DE RESPUESTA O PROTOCOLOS DE ACTUACIÓN PARA CADA RIESGO IDENTIFICADO (METODOLOGÍA ACCEDER)**

**Alerta/Alarma, Comunicación e Información Coordinación (roles y funciones) Evaluación Primaria, Decisiones.**

PROGRAMAS PREVENCIÓN (PREVENCIÓN, MITIGACIÓN Y PREPARACIÓN)	ELABORACIÓN DE PLANES DE RESPUESTA O PROTOCOLOS DE ACTUACIÓN PARA CADA RIESGO IDENTIFICADO (METODOLOGÍA ACCEDER)
<p><b>EJEMPLOS</b> Programa de difusión y sensibilización. Programa mejoramiento a la infraestructura y seguridad (Ley 19.532 de subvención anual del apoyo al mantenimiento). Programas de capacitación a la comunidad educativa (primeros auxilios, uso de extintores, etc.).</p>	<p><b>EJEMPLOS</b> Plan de respuesta frente a incendio. Plan de respuesta frente a sismos. Plan de respuesta o protocolo de actuación frente a accidente escolar (dentro y fuera del Establecimiento Educativa). Plan de respuesta frente a Bullying. Etc.</p>



**EJERCITACIÓN, SEGUIMIENTO Y READECUACIÓN**

El PISE del centro educacional adventista de los ángeles se encuentra en los anexos, el plan que será actualizado al inicio del cada año escolar.



## 9.2 MEDIDAS ORIENTADAS A GARANTIZAR LA HIGIENE DEL ESTABLECIMIENTO EDUCACIONAL

El Centro Educacional Adventista de los Ángeles, en el afán de mantener la infraestructura y sus dependencias en buenas condiciones de orden y limpieza, ha considerado la ejecución de medidas destinadas a evitar la entrada y/o eliminar la presencia de vectores y plagas. En el *Reglamento de Orden, Higiene y Seguridad*, se establecen las funciones que el personal de servicio realiza para mantener el aseo, desinfección y/o ventilación de los distintos recintos del Colegio, y así asegurar la higiene del material didáctico y mobiliario general. Así también se contratará empresas externas para la sanitización y eliminación de plagas de manera sistemática. Todo esto según los procedimientos establecidos por el colegio.

Considerando posibles contingencias sanitarias de gravedad que puedan acontecer en el futuro, el colegio adoptará las medidas sanitarias y de higiene que dicte la autoridad resguardando la seguridad y bienestar de la comunidad escolar, teniendo amplias facultades para establecer normativas, regulaciones y los protocolos que les parezcan necesarios.

Asimismo, el Colegio podrá adoptar las medidas y ajustes organizacionales, institucionales y de funcionamiento que le parezcan más apropiados, para cautelar la seguridad de todos los miembros de la comunidad y seguir entregando el servicio educacional en la realidad contextual correspondiente.

## 9.3 DEL SEGURO ESCOLAR

Es responsabilidad de los padres, apoderados o tutor legal el informar al inicio del año académico si es que su pupilo cuenta con algún seguro privado de salud que cubra el apartado de accidentes escolares. De no ser así, y en caso de ser necesario el traslado a un centro asistencial por la gravedad de su situación, esta atención se realizará en el sistema público de manera que la atención sea cubierta por el Seguro Escolar.

Es importante tener presente que el colegio no se hace cargo de los costos de la atención médica de salud de ninguno de sus estudiantes, toda vez que para ello el Estado ha dispuesto la existencia del Seguro Escolar con el que cuentan todos los niños y niñas que asisten a establecimientos educacionales que cuentan con reconocimiento oficial del Estado.

Las atenciones médicas y de rehabilitación que contempla no tienen costo alguno para los padres y apoderados. Las prestaciones que se contemplan en el mencionado seguro se entregan fundamentalmente en los servicios de salud de carácter público.

La persona accidentada debe acudir a cualquier centro de la red pública de salud. La cobertura del seguro incluye:

- Servicio y atención médica, quirúrgica y dental.
- Hospitalizaciones, cuando corresponda.
- Medicamentos.
- Prótesis y aparatos ortopédicos (incluida su reparación).
- Rehabilitación física y reeducación profesional.
- Gastos de traslado.
- Pensión permanente, temporal o cuota mortuoria, en caso de ser necesario.

#### **9.4 ADMINISTRACIÓN DE MEDICAMENTOS**

Como establecimiento educativo no estamos autorizados para suministrar ningún tipo de medicamento.

Excepcionalmente, se señala que toda medicación se realice por los padres fuera de la jornada escolar, de no ser posible debido a que la indicación médica establezca horarios de administración medicamentosa que coincida con el horario escolar, y que los padres no puedan asistir para suministrarla, estos deberán presentar certificado médico que indique nombre del medicamento, dosis y horarios; siendo el encargado de administrarlo el encargado de enfermería, inspector del nivel o el profesor jefe, dejando debida constancia en ficha de salud del estudiante.

En caso de medicamentos para tratamientos de patologías de salud mental, los padres y apoderados deberán presentar la indicación de administración con respaldo de un certificado médico que cumpla con los parámetros anteriormente señalados, resguardando que el alumno maneje la dosis única indicada por el médico evitando el consumo indebido y la sobredosis de medicamentos que pudiesen poner en riesgo vital su salud y la de sus compañeros al compartir medicamentos.

Frente a una situación de oposición de parte del estudiante, en ningún caso el colegio podrá ser responsable de negligencia ya que se establece que es una responsabilidad del apoderado.

## **X. REGULACIONES REFERIDAS AL RESGUARDO DE DERECHOS**

### **10.1. ESTRATEGIAS DE PREVENCIÓN FRENTE A LA DETECCIÓN DE SITUACIONES DE VULNERACIÓN DE DERECHOS DE LOS ESTUDIANTES**

Con el fin de prevenir situaciones de vulneración de derechos el establecimiento educacional actuará a través de los siguientes ejes estratégicos:

- a) Capacitación a todos los adultos del establecimiento y familias en destrezas de detección temprana y supervisión.
- b) Talleres de autocuidado con estudiantes en todos los ciclos educativos en los factores protectores: conocimiento de sus derechos, expresión de afectos, resolución identidad y autoestima positiva, identificación de conductas que vulneran su integridad dentro y fuera de la familia.
- c) Conocer los recursos con los que cuenta la comunidad (redes de apoyo y/o derivación), tales como: consultorios de atención primaria, oficina de protección de derechos OPD, comisarías más cercanas, etc.

### **10.2. ESTRATEGIAS DE PREVENCIÓN FRENTE A AGRESIONES SEXUALES Y HECHOS DE CONNOTACIÓN SEXUAL QUE ATENTEN CONTRA LA INTEGRIDAD DE LOS ESTUDIANTES**

Con el fin de prevenir situaciones de abuso sexual el establecimiento educacional actuará a través de los siguientes ejes estratégicos:

- a) En destrezas de detección temprana y supervisión.
- b) Capacitación a docentes y equipo de convivencia escolar en orientaciones para la educación sexual de los niños/as y pautas para la enseñanza de destrezas de autoprotección a los niños/as.
- c) Talleres con familias para fortalecer el trabajo en dimensiones, tales como: el autoconocimiento, la expresión de sentimientos y emociones, sexualidad y afectividad, relaciones interpersonales y proyecto de vida, identificación de personas de confianza dentro y fuera de la familia
- d) Estrategias específicas de cuidado:
  - Aumentar el control de los adultos durante los recreos.
  - Supervisar recurrentemente los baños y espacios que quedan sin control por parte de los docentes o inspectores. El uso de los baños de alumnos/as está estrictamente prohibido tanto para las personas externas al colegio como para funcionarios. Asimismo, los baños de adultos son de uso exclusivo de estos.
  - Restringir el acceso a personas que no formen parte de la comunidad (mayor control en portería).
  - Conocer los recursos con los que cuenta la comunidad (redes de apoyo y/o derivación), tales como: consultorios de atención primaria, oficina de protección de derechos OPD, comisarías más cercanas, etc.
  - Evitar que los/as docentes y funcionarios/as del colegio mantengan amistades a través de las redes sociales con alumnos/as del establecimiento (Facebook personal).

- Los encuentros con alumnos/as que se den fuera del establecimiento, deben enmarcarse exclusivamente en el ámbito de las actividades pedagógicas previamente informadas al colegio y al apoderado/a.

### **10.3. ESTRATEGIAS DE PREVENCIÓN DEL CONSUMO DE DROGAS Y ALCOHOL**

Con el fin de prevenir el consumo de sustancias dañinas para la salud, el establecimiento educacional organizará sus iniciativas de acuerdo con los siguientes ejes estratégicos:

- a) Implementación programa de prevención de consumo de alcohol y otras drogas con estudiantes en todos los ciclos educativos con recursos de apoyo SENDA
- b) Capacitación a Equipo de Convivencia en temas de detección de factores de riesgos y planes de acompañamiento.
- c) Trabajo con las familias en talleres para reducir factores de riesgo y aumentar factores protectores.
- d) Incluir el autocuidado en actividades curriculares pertinentes.

### **10.4. ESTRATEGIAS DE PREVENCIÓN DEL RIESGO SUICIDA Y CONDUCTA AUTODESTRUCTIVA**

Es tarea de todos los adultos educar a nuestra Comunidad en como identificar señales de alerta y actuar a tiempo. Con dicho propósito se establecen los siguientes ejes estratégicos de prevención

#### **Eje 1 Estratégicos CAPACITAR:**

a) Capacitación en estrategias de prevención de violencia para el mejoramiento de las habilidades técnicas de los docentes y equipos de trabajo de nuestro Colegio respecto a la prevención del suicidio y promoción del bienestar de nuestros Estudiantes.

#### **Eje 2 Estratégicos ENSEÑAR**

Talleres para el fortalecimiento de la autoestima positiva en nuestros Estudiantes. Grupo de apoyo para el trabajo en la promoción de la expresión de emociones.

### **10.5. ESTRATEGIA DE PREVENCIÓN FRENTE AL MAL USO DE CELULARES Y REDES SOCIALES.**

Con el fin de concientizar, se desarrollarán charlas periódicas por cursos en toda la institución referente al mal uso del celular, redes sociales y sus consecuencias en el desarrollo pedagógico y personal.

## XI. REGULACIONES REFERIDAS A LA GESTIÓN PEDAGÓGICA

Vamos a entender como **Gestión Pedagógica y Curricular**:

*“las políticas, procedimientos y prácticas que lleva a cabo el director, el equipo técnico-pedagógico y los docentes del establecimiento para coordinar, planificar, monitorear y evaluar el proceso de enseñanza-aprendizaje. Incluye las acciones tendientes a asegurar la cobertura curricular y mejorar la efectividad de la labor educativa”* (Estándares Indicativos de Desempeño, p. 71).

Existen ámbitos de trabajo colaborativo al interior del colegio, que son fundamentales para lograr la efectividad de la labor educativa:

- a) **El Consejo de profesores**; conformado por la totalidad de los docentes y equipo directivo. “es un organismo técnico de carácter consultivo en lo administrativo y resolutorio en lo técnico pedagógico”
- b) La Reflexión pedagógica
- c) El trabajo por departamentos o ciclos
- d) La formación continua y las comunidades profesionales que forman los mismos docentes, entre otras posibles. Los temas centrales tienen que estar focalizados en el mejoramiento de la enseñanza, en la apropiación y transferencia de las didácticas y estrategias metodológicas aportadas a los docentes en las distintas actividades de formación y en la evaluación del aprendizaje, todas ellas incluidas en la gestión curricular y pedagógica del establecimiento educacional.

Dentro de la **Gestión Pedagógica y Curricular**, se entienden incluidas aquellas referidas a la orientación educacional y vocacional, supervisión pedagógica, planificación curricular, evaluación del aprendizaje, investigación pedagógica y coordinación de perfeccionamiento docente, entre otras.

Nuestro colegio, trabaja fundamentalmente cada uno de los ámbitos mencionados de la siguiente forma:

### 11.1. REGULACIONES TÉCNICO - PEDAGÓGICAS

ORIENTACIÓN EDUCACIONAL Y VOCACIONAL: Es realizada mediante un programa elaborado por la unidad de orientación del establecimiento, aprobado por el equipo directivo del mismo y ejecutado bajo la supervisión de la dirección.

El Programa de Orientación para el ámbito educacional propone contribuir entregando herramientas a los estudiantes para que actúen de manera responsable en convivencia con su entorno y auto regulen sus aprendizajes; a su vez trabaja para asesorar a los padres y profesores en los procesos de enseñanza aprendizaje. Contempla acciones tales como: talleres, escuela para padres, sociedad de menores y juveniles, charlas vocacionales, orientaciones sobre Becas, ferias vocacionales, visitas a Universidades entre ellas a la Universidad Adventista de Chile (UnACh).

La orientación vocacional tiene como propósito realizar un acompañamiento personal y grupal de los estudiantes para guiarlos al conocimiento de sus habilidades, enseñándoles a ser conscientes de ellas para la toma de decisiones presentes y futuras. Deberá entregar información, asesorar y acompañar oportunamente sobre los procesos universitarios, técnico profesionales y laborales disponibles.

**SUPERVISIÓN PEDAGÓGICA:** Como un proceso continuo y necesario que tiene como propósito conocer, por una parte, las prácticas docentes a través de la planificación de acompañamientos, bajo pautas consensuadas y, por otra, la sistematización de la supervisión de resultados académicos de los estudiantes.

**PLANIFICACIÓN CURRICULAR:** Es una obligación contractual de cada docente. Deberá entregarse a la Unidad Técnica en los plazos establecidos, tanto la planificación anual de la asignatura que imparte como la planificación por unidad. La planificación “clase a clase” será optativa de cada docente según su organización para el proceso enseñanza – aprendizaje.

**EVALUACIÓN DEL APRENDIZAJE:** Tiene como propósito conocer mediante diferentes técnicas e instrumentos de evaluación los avances pedagógicos de los estudiantes, tanto en conocimientos como en habilidades.<sup>11</sup>

**PERFECCIONAMIENTO PEDAGÓGICO:** Entendido como aquellas disposiciones y oportunidades de capacitación que se generan en conjunto para un grupo amplio o focalizado de miembros del personal docente y/o directivo, que conlleva a profundizar o adquirir conocimientos técnico – pedagógicos y que no tienen un costo monetario para el profesional.

Es también a solicitud personal de un docente y/o directivo con la intención de adquirir nuevos conocimientos o profundizar en áreas específicas del quehacer administrativo o docente. Quien opte por esta vía, podrá elevar una solicitud al sostenedor vía dirección del establecimiento para obtener beneficios en cuanto al tiempo requerido y/o ayuda económica. En relación con esto último, el porcentaje a financiar dependerá de la disponibilidad presupuestaria del sostenedor.

El período de capacitación docente, se desarrollará preferentemente durante el período que va, desde el término del año escolar respectivo hasta el inicio del siguiente, de conformidad con las normas actualmente vigentes y sin perjuicio de otras instancias debidamente establecidas por el sostenedor durante el año respectivo.

## **11.2. REGULACIONES SOBRE PROMOCION Y EVALUACION.**

Nuestro colegio cuenta con un Reglamento de Evaluación y Promoción escolar 2023, acorde a **Decreto 67 de 2018**, el que regula los siguientes aspectos:

- a) Diferentes estrategias para evaluar los aprendizajes de alumnos y alumnas;
- b) Formas de calificar y comunicar los resultados a los alumnos y alumnas, madres, padres y apoderados; velando siempre por respetar los principios de objetividad y transparencia
- c) Procedimientos que aplicará el establecimiento para determinar la situación final de alumnos y alumnas;
- d) Disposiciones de evaluación diferenciada que permitan atender a todos los alumnos y alumnas que así lo requieran, con necesidades educativas especiales ya sea en forma temporal o permanente.
- e) Asimismo, los decretos de evaluación y promoción de carácter nacional del Ministerio de Educación, establecen ciertos criterios mínimos a incorporar en los reglamentos de cada colegio, como los siguientes:
  - Los resultados de las calificaciones se deben consignar en una escala numérica de 1 a 7, hasta con un decimal. La calificación mínima de aprobación deberá ser 4.0;
  - La calificación obtenida por alumnos y alumnas en el subsector de aprendizaje de Religión y

Orientación, no inciden en su promoción.

- Tanto en Educación Básica como en Educación Media, alumnos y alumnas para ser promovidos deben cumplir requisitos de asistencia y rendimiento de acuerdo a Decreto 67/2018.

## **SITUACIÓN ESPECIAL DE LAS ESTUDIANTES, EMBARAZADAS, MADRES Y PADRES.**

Nuestro colegio tiene una especial preocupación por retener en el establecimiento a los estudiantes que se encuentren en situación de embarazo, maternidad o paternidad y acompañarlos de manera efectiva en su proceso de enseñanza aprendizaje, en alianza con las familias de cada uno de ellos.

Por lo anterior, hemos considerado en el Protocolo respectivo<sup>14</sup> un Plan de Apoyo de carácter interdisciplinario que contiene medidas tanto administrativas como académicas, de manera de asegurar un efectivo acompañamiento a los estudiantes durante esta particular etapa de sus vidas.

Los detalles del **Plan de Apoyo Académico y Administrativo**, se encuentra explicitado en el Protocolo respectivo, el que incorpora la totalidad de los requerimientos de la normativa actual.

Asimismo, en el ámbito de la convivencia, se han establecido normas particulares para asegurar el pleno respeto a la dignidad de estos estudiantes, evitando así conductas discriminatorias de cualquier miembro de la comunidad educativa.

### **11.3. REGULACIONES SOBRE SALIDAS PEDAGÓGICAS, SALIDAS EXTRAESCOLARES Y RETIROS ESPIRITUALES.**

Las salidas pedagógicas, jornadas o retiros espirituales, participación en actividades deportivas, etc., son para nuestro establecimiento actividades complementarias al proceso de enseñanza aprendizaje, pues permiten que nuestros estudiantes pongan en práctica los valores y principios de nuestro Proyecto Educativo Institucional.

Comprendemos que para el éxito de ellas, debe existir un proceso cuidadoso de planeamiento y un énfasis particular en la seguridad de los estudiantes que van a dicha actividad.

Los padres de nuestros estudiantes deberán autorizar por escrito a sus hijos para que participen en dichas actividades. Por su parte, el colegio, deberá cautelar que exista un número de adultos encargados de la actividad en número suficiente, para asegurar el cuidado de los estudiantes, considerando muy particularmente sus edades y características de personalidad.

Las actividades deberán planificarse entre los meses de abril y octubre, dentro del territorio nacional y deben ser consideradas como una experiencia de aprendizaje relacionada con los distintos ámbitos que señalan las Bases Curriculares de cada nivel, y su duración no podrá exceder los 3 días

En el caso de los retiros espirituales deben ser gestionados por la pastoral del establecimiento.

Los detalles de planificación y normas de seguridad, así como la comunicación con los padres para la realización de salidas pedagógicas y otras actividades a desarrollarse fuera del establecimiento, por unas horas o varios días, se encuentran detalladas en el Protocolo sobre Salidas Pedagógicas.<sup>15</sup>

**En nuestro colegio no se realizan las denominadas Giras de Estudio**, por no ser parte de nuestro Proyecto Educativo Institucional.



## XII. REGULACIONES EN EL ÁMBITO DISCIPLINARIO

### 12.1 NORMAS, FALTAS A LA NORMA, PROCEDIMIENTOS Y MEDIDAS DISCIPLINARIAS

Entendemos por disciplina, la preparación de la mente y del carácter con el objeto de capacitar a los educandos para que lleguen a ser miembros constructivos de la sociedad con dominio propio, y que luego se gobiernen solos. En consecuencia, debemos cuidarlos y prepararlos en lo físico, psicológico, espiritual y social para hacer de ellos buenos hijos, cristianos, estudiantes, ciudadanos y profesionales, bajos los principios cristianos e involucrados en un proceso de educación integral.

Para la educación adventista es de suma importancia educar en el amor a Dios, a sus semejantes y consigo mismo en un ambiente que genere paz, armonía y con reglas claras para la convivencia escolar. Asimismo, una disciplina con fundamento cristiano y redentora permiten lograr un ambiente propicio para la educación de los y las estudiantes. Desde esta perspectiva cobra importancia el enfoque de una disciplina preventiva, la que pone el foco en la prevención y no en la represión, inculcando en los y las estudiantes buenos hábitos y actitudes en su vida cotidiana.

La disciplina como fundamento cristiano, tiene como propósitos:

1. Educar al niño y al joven para que se gobierne solo, desarrollando la confianza en sí mismo y el dominio propio.
2. Lograr que la razón esté de parte de la obediencia.
3. Comprender que todas las cosas están sujetas a leyes y que obedecerlas conduce a una vida más plena.
4. Valorar que cuando Dios prohíbe una cosa nos amonesta, en su amor, contra las consecuencias de la desobediencia, a fin de salvarnos de daños y pérdidas.
5. **Restaurar, recuperar, redimir a la persona.** Demostrar, de este modo que se ama, se respeta y existe un genuino interés por la persona.
6. Desarrollar un carácter íntegro y armonioso.

**La disciplina como “redentora” aplicada coordinadamente por la escuela y el hogar se caracteriza por:**

1. Nunca atenta contra la dignidad de la persona. La disciplina hace que la persona se sienta amada y respetada.
2. La disciplina prepara la mente, y el carácter con objeto de capacitarle para que llegue a ser un miembro de la sociedad, constructivo y con dominio propio.
3. Educa para que la persona se gobierne sola.
4. Tanto en el hogar como en la escuela, las reglas deben ser pocas y consistentes y una vez promulgadas, deben hacerse cumplir.
5. La obediencia responsable y bien comprendida va más allá del solo hecho de que el estudiante cumpla con lo que se le solicita. Tiene como objetivo
6. La formación en valores y principios que favorezcan la sana convivencia (con la comunidad educativa y sociedad)

7. Las reglas y normas deben estar conectadas al principio que las sustenta, esto implica que las normas disciplinarias de la unidad educativa deben revelar la filosofía educativa adventista.
8. Se corrige para que el ofensor se dé cuenta de su acción y se comprometa a no repetirla. Se basa en la idea de que el ser humano tiene la posibilidad de cambiar su conducta y busca el arrepentimiento del ofensor.
9. No debe confundirse disciplina con adiestramiento. Disciplinar considera al individuo, educa la voluntad y supone un ser inteligente. Adiestrar, por su parte, trata de manera genérica, controla la voluntad y supone un ser que sólo actúa en base a recompensas o castigos.
10. Educa para prevenir el error. Es de real interés en la educación cristiana dar a conocer las consecuencias nefastas y dolorosas del error, tanto hacia la persona como para quienes le rodean; tal como Dios lo hizo con Adán y Eva en el Jardín del Edén (registro bíblico).

#### **Los principios y criterios a partir de la normativa educacional son:**

1. **Interés superior del niño en las medidas que se adopten frente a una falta:** Con relación a las medidas, estas deben contemplar en todo momento el interés superior del niño y la garantía del ejercicio de sus derechos por parte de los adultos. Es necesario tener presente que mientras más grave sea una conducta, mayor deberá ser la atención y el apoyo por parte de los adultos, y no se podrán aplicar medidas que atenten contra su integridad física y psicológica. El principio general que se utilizará en la aplicación de medidas disciplinarias será mayor gravedad de la falta que contemple un valor trascendental, será mayor el trabajo que se requiere realizar en forma redentora y formativa para educar a los y las estudiantes de manera integral.
2. **Principio de no discriminación arbitraria:** entendiéndose como tal la prohibición de aplicar medidas disciplinarias por motivos como nacionalidad, situación socioeconómica, ideología u opinión política, religión o creencia, sexo, orientación sexual, identidad de género, presentación personal, enfermedad y necesidades educativas especiales.
3. **Principios de legalidad,** referido a no aplicar medidas disciplinarias que no estén contenidas en este Reglamento, de proporcionalidad, referido a la gradualidad progresiva de las medidas dependiendo de la gravedad de la falta, y de justo y racional procedimiento, referido a garantizar la presunción de inocencia frente a un hecho, el derecho a ser escuchado(a), a tener la oportunidad de entregar antecedentes y presentar descargos dentro de un plazo razonable, y solicitar reconsideración de la medida en plazos de similar índole ante un ente distinto cuya característica principal sea la imparcialidad y objetividad.
4. **Enfoque formativo:** Los estudiantes están en proceso de formación por lo que frente a cualquier falta (leve, grave o muy grave) se debe considerar una medida formativa que le permita aprender y mejorar su comportamiento, otorgándole los apoyos necesarios. Si bien la familia juega un rol central en esta labor, todos los adultos del establecimiento, atendiendo a la misión de la institución, deben ejercer su rol formador: docente de asignatura, profesor jefe, inspector general, asistentes de la educación, encargado de convivencia, capellán entre otros que participen en el establecimiento educativo.
5. **La etapa del desarrollo del estudiante:** La edad, madurez y nivel de autonomía del estudiante deben ser considerados en la determinación de procedimientos y medidas. Por ejemplo, frente a temas como puntualidad, presentación de materiales y uniforme, el rol de la familia es mayor en estudiantes de primer ciclo que en estudiantes de educación media. Asimismo, la capacidad de resolución de conflictos, nivel de desarrollo moral y la autorregulación, serán distintas de acuerdo con la etapa de desarrollo del estudiante.

## FALTAS A LA NORMA

Con relación a las faltas a la norma se describe el *tipo de faltas* y se dan ejemplos de modo que queden comprendidas todas aquellas *conductas que transgreden el principio a la base de la norma*. Esto permite visibilizar el principio (sentido) de la norma y por otro lado, no dejar fuera nuevas conductas que transgredan este principio.

Con relación a la gravedad, ésta siempre debe ser evaluada por los adultos atendiendo el contexto en que se da, el motivo que gatilla la conducta, debiendo considerarse el impacto o daño que la conducta tiene sobre sí mismo sobre los demás miembros de la comunidad y el entorno. Sin perjuicio de la necesaria evaluación de cada situación, se establecen los siguientes criterios de gravedad:

- **Falta Leve:** Son aquellas actitudes y comportamientos que alteran la convivencia y el normal funcionamiento de las distintas actividades escolares, que no involucran daño físico o psicológico a otros miembros de la comunidad y que están normados en este reglamento, ejemplos: No contestar la toma de asistencia, uso de celulares en horarios de clases, la no utilización del uniforme escolar, entre otros.
- **Falta grave:** Son aquellas actitudes y comportamientos que atentan contra la integridad física y psicológica de un(a) integrante de la comunidad educativa (entre pares, y entre estudiantes y adultos), los bienes muebles e inmuebles de la institución, así como acciones deshonestas que atenten contra los valores de la educación cristiana. Ejemplos: Mostrar una actitud irrespetuosa hacia los actos cívicos, los símbolos patrios y del Colegio, (tales como reírse, conversar, molestar y burlarse de compañeros o quien tenga parte en las actividades, falsear o corregir calificaciones, agredir a un compañero de manera intencionada).
- **Falta muy grave:** Son aquellas actitudes y comportamientos que atentan considerablemente contra la integridad física y psicológica de un integrante de la comunidad educativa (entre pares y entre estudiante y adulto). Así también, conductas tipificadas como delito y comportamientos que vayan en contra del Proyecto Educativo Institucional, siendo o no reiterativos en el tiempo. Ejemplos: Atentar contra la integridad física, golpear o ejercer violencia en contra de sus profesores, funcionarios del Colegio, compañeros o miembros de la comunidad educativa o visitas; ingresar, portar material inflamable, armas de cualquier tipo originales o hechizas, drogas, y sustancias lícitas e ilícitas al establecimiento escolar o en una actividad organizada por el colegio fuera de su recinto, grabación o fotografía sin consentimiento y subirlo a las redes sociales entre miembros de la comunidad educativa atentado contra la integridad física y psicológica de la persona.

**Nota:** La reiteración de una falta leve (atraso) no puede ser recategorizada y tratada como grave o muy grave dado que son de naturaleza distinta.

## PROCEDIMIENTOS

Con relación al **procedimiento** se ha establecido un procedimiento general para aquellas faltas que no conllevan daño a la integridad de las personas, y otro específico, para aquellas faltas graves y muy graves que requieren medidas urgentes de protección por el riesgo o daño a las personas.

Procedimiento General:

**PASO 1:** Docente de asignatura, asistente de la educación u otro adulto a cargo de la actividad (curricular, extracurricular, recreativa u otra en el contexto escolar):

- ✓ Atiende y evalúa la situación, implementando la **primera medida formativa** (detener la conducta de riesgo, orientar la reparación del daño, hacer una reflexión formativa, mediar el conflicto u otra de acuerdo al problema.)
- ✓ Registra y comunica al Profesor Jefe cuando la situación no se resuelve o se reitera para evaluar si se trata de problema generalizado que ocurre en todas las asignaturas y se requiere tomar otras medidas.

**PASO 2:** Profesor Jefe:

- ✓ Evalúa la situación con el estudiante y cita a los padres **de acuerdo a la edad y gravedad** de la situación para comprender los motivos de la conducta, acordar apoyos e informar expresamente que en la citación tendrá la oportunidad de presentar antecedentes y descargos que estime necesarios.
- ✓ Informa a Inspectoría General en caso de requerir de medidas institucionales

**PASO 3:** Inspectoría General

- ✓ Evalúa la situación con Profesor Jefe, apoderado y en conjunto con otros miembros pertinentes, delega de acuerdo a la expertise necesaria, la aplicación de medidas formativas, psicosociales y otras necesarias. (Encargado de Convivencia, Capellán, Orientador, otro). En dicha instancia, el padre, madre y/o apoderado tendrá la posibilidad de presentar los antecedentes y descargos que estime necesarios, los que podrá presentar por escrito o levantándose un acta en el momento.
- ✓ Luego de verificado los antecedentes, resolverá en caso de aplicación de medidas disciplinarias en conjunto con Director/a, en un plazo no superior a 3 días corridos
- ✓ Activa protocolo específico en caso de ser necesario (violencia, consumo drogas, vulneración derechos estudiante, abuso sexual, retención y apoyo para estudiantes embarazadas madres y padres, accidente escolar), evalúa y cierra protocolo.

- ✓ Si es un acto eventualmente constitutivo de delito, deberá consultar con el departamento jurídico de la Fundación las acciones a seguir.
- ✓ Monitorea la implementación de las medidas tomadas, evalúa y cierra

#### **PASO 4: Encargado de Convivencia Escolar:**

- ✓ Elabora en conjunto con profesor jefe y familia el plan de apoyo, implementa y monitorea.
- ✓ Deriva a apoyo psicosocial en caso de ser necesario.

#### **Procedimiento Faltas Graves Y Muy Graves.**

En caso de conductas que hayan afectado gravemente la convivencia o atente directamente la integridad física de algún miembro de la comunidad o sea de alto riesgo.

**PASO 1:** Docente o la persona que observa el hecho o es alertada de la situación informa inmediatamente a la Inspectoría General.

**PASO 2:** Inspectoría General activa los protocolos necesarios (violencia, accidente escolar, abuso sexual) u otras medidas necesarias, informando al Profesor Jefe.

- ✓ Evalúa la situación con Profesor Jefe, apoderado y en conjunto con otros miembros pertinentes (Encargado de Convivencia, Capellán, Orientador, trabajadora social, psicólogo(a) otro) y delega de acuerdo a la expertise la aplicación de medidas formativas, psicosociales y otras necesarias. En dicha instancia, el padre, madre y/o apoderado tendrá la posibilidad de presentar los antecedentes y descargos que estime necesarios, los que podrá presentar por escrito o levantándose un acta en el momento.
  - ✓ Luego de verificado los antecedentes, resolverá en caso de aplicación de medidas disciplinarias en conjunto con Director/a, en un plazo no superior a 3 días corridos, debiendo notificar al alumno, padre, madre y/o apoderado.
  - ✓ Activa protocolo específico en caso de ser necesario (violencia, consumo drogas, vulneración derechos estudiante, abuso sexual), evalúa y cierra protocolo.
  - ✓ Si es un acto eventualmente constitutivo de delito, deberá consultar con el departamento jurídico de la Fundación, las acciones a seguir, de acuerdo a lo que establece la ley.
  - ✓ Monitorea la implementación de las medidas tomadas, evalúa y cierra
- Encargado de Convivencia Escolar:
- ✓ Elabora en conjunto con profesor jefe y familia el plan de apoyo, implementa y monitorea.
  - ✓ Deriva a apoyo psicosocial en caso de ser necesario.

## MEDIDAS DISCIPLINARIAS

Con relación a las medidas a aplicar frente a una falta estas han sido categorizadas de acuerdo con el objetivo que tienen.

**a. La citación y entrevista a la familia** tendrá los objetivos de conocer la visión de los padres en relación con el problema, buscar factores que puedan explicar el problema y acordar medidas de apoyo como es la derivación a apoyo psicosocial u otro. Así mismo debe ser informada de medidas formativas, sancionatorias y de protección cuando se requiera.

**b. Medidas administrativas:** Son aquellas acciones orientadas a registrar y formalizar tanto las situaciones ocurridas, como los procedimientos y las medidas implementadas, por ejemplo: registro del conflicto entre compañeros al interior de la sala en el respectivo libro de clases, registro y firma de acta de reunión con padres y apoderados, elaboración de informes, entre otros. La información es oficial y debe cautelar la confidencialidad de datos sensibles del estudiante y su familia. Lo anterior con el fin de monitorear procesos y fundamentar decisiones respecto de un o una estudiante.

**c. Medidas redentoras - formativas:** Son todas aquellas acciones guiadas por un adulto y que se orientan a reforzar el aprendizaje y formación de los estudiantes en el ámbito necesario: autocuidado, relación respetuosa con sus iguales, honestidad, cuidado de la naturaleza, entre otros. Entre estas medidas se encuentran, por ejemplo: el diálogo formativo, reflexión con el capellán, taller de habilidades sociales, taller de autocuidado. Especial relevancia tienen las medidas de reparación que permiten al estudiante tomar conciencia del impacto de su conducta, reparar el daño y reforzar las conductas que se esperan de él. La medida de reparación debe ser guiada para que tenga directa relación con el daño efectuado, por ejemplo: reponer el orden y limpieza cuando se ha faltado a esta norma, asistir horas extraordinarias a trabajar materias que se han perdido por reiterados atrasos, ayudar al profesor cuando se le ha interrumpido reiteradamente su clase, pedir disculpas públicas cuando se ha ofendido a alguien públicamente, asignación de un trabajo comunitario cuando se ha dañado el entorno educativo.

- **Servicios comunitarios:** son actividades que apuntan a lograr beneficios para la comunidad educativa, haciéndose responsable de las consecuencias de sus actos a través del esfuerzo personal. Por ejemplo: limpiar algún espacio del colegio, mantener el jardín, ordenar material en la biblioteca entre otros.
- **Servicios pedagógicos:** son actividades que apoyan la labor docente y asesorado por él, tales como: elaboración y/o recolección de material didáctico (dibujos, puzzles) para cursos inferiores al suyo, ser ayudante del profesor en una actividad específica considerando sus aptitudes y talentos, apoyar en sus tareas a niños(as) menores, etc.

**d. Medidas de apoyo psicosocial:** Son aquellas acciones que incluyen la derivación a especialista externo cuando existen necesidades educativas especiales, un problema de salud mental y/o problema familiar a la base del comportamiento del

estudiante (depresión, ansiedad, crisis familiar, adicción, SDA) junto con el apoyo interno por parte de Orientador, Encargado de Convivencia Escolar, Psicólogo, Capellán.

- e. Medidas de protección en el establecimiento:** Son aquellas medidas que deben ser tomadas en situaciones excepcionales, en que la permanencia de un estudiante en la sala de clase pone en riesgo la integridad de otro o de su propio bienestar, superando las posibilidades de intervención del docente a cargo. Ejemplos: Salida justificada del aula cautelando la supervisión por parte de otro adulto, jornada reducida justificada por un especialista, eximición de asistir a clases por razones de seguridad.
- f. Medidas sancionatorias:** Son aquellas medidas que restringen la participación del estudiante en el establecimiento educacional como la suspensión, cancelación de matrícula o expulsión frente a una situación de gravedad que lo amerite, considerando el debido proceso.

La suspensión será considerada en aquellos casos en que la asistencia del estudiante al establecimiento educativo atente contra su propia seguridad o la seguridad de otros miembros de la comunidad, por ejemplo, luego de una pelea con alto nivel de violencia, venta, porte y consumo de drogas, porte de armas, intento de suicidio, u otra conducta grave que amerite investigación y manejo del conflicto por parte de los directivos. La familia debe ser citada para informarse de la situación, las medidas adoptadas y la necesidad de apoyo específico al estudiante.

**El número de días de suspensión será evaluado de acuerdo con la gravedad de los hechos y no podrán superar los 5 días. En caso de haber razones fundadas se podrá renovar por 5 días más.**

Cualquier conducta que pueda ser constitutiva de delito deberá ser comunicada, evaluada y abordada por el abogado de la respectiva Fundación Educacional.

- **La condicionalidad de la matrícula** entendida como la notificación que se hace al estudiante y su familia sobre la posible cancelación de matrícula deberá quedar formalmente registrada, indicándose los motivos, las medidas formativas y de apoyo que se implementarán y la fecha de reevaluación. Se podrá aplicar ante la ocurrencia de faltas graves o muy graves.
- **La cancelación de matrícula** entendida como la negación de matrícula a partir del año siguiente, será considerada en aquellos casos en que las conductas afecten gravemente la convivencia escolar, luego de haber puesto en conocimiento al estudiante y su familia sobre las dificultades de comportamiento y de haber implementado las medidas formativas y de apoyo psicosocial pertinentes.
- **La expulsión** entendida como la exclusión del establecimiento a partir del momento en que la medida quede formalizada será considerada en aquellos casos en que **la conducta atente gravemente la convivencia escolar y causan daño a la integridad física o psíquica de algún miembro de la comunidad.**

**Siempre se entenderá que afectan gravemente la convivencia escolar y que causan daño a la integridad física o psíquica de cualquiera de los miembros de la comunidad educativa o de terceros que se encuentren en las dependencias de nuestro colegio;** los actos cometidos por cualquier miembro de la comunidad educativa, tales como profesores, padres y apoderados, alumnos asistentes de la educación entre otros, tales como agresiones de carácter sexual, agresiones físicas que produzcan lesiones, uso, porte, posesión y tenencia de armas o artefactos incendiarios, así como también los actos que atenten contra la infraestructura esencial para la prestación del servicio educativo.

Lo anterior, es sin perjuicio que otras conductas de nuestro reglamento interno tengan el carácter de faltas graves en otros ámbitos de la vida de los estudiantes o de otros miembros de la comunidad escolar.

**PROCEDIMIENTO FRENTE A CONDUCTAS QUE AFECTEN GRAVEMENTE LA CONVIVENCIA ESCOLAR, QUE CAUSEN DAÑO A LA INTEGRIDAD FÍSICA O PSÍQUICA DE CUALQUIER MIEMBRO DE LA COMUNIDAD ESCOLAR O DE TERCEROS QUE ESTÁN EN LAS DEPENDENCIAS DE NUESTRO COLEGIO.**

El director deberá iniciar un procedimiento, según el rol o función del miembro de la comunidad que sea presumiblemente responsable de la infracción de carácter grave o muy grave, conforme a lo siguiente:

- El director tendrá la facultad de suspender, como medida cautelar y mientras dure el procedimiento, a los alumnos y miembros de la comunidad escolar que hubieren incurrido en alguna de las faltas que afectan gravemente la convivencia escolar, cuando dichas faltas pudieran ser sancionadas con las medidas de no renovación de matrícula o expulsión.
- Esta medida no podrá ser considerada como una “sanción” si finalmente el estudiante es sancionado con la medida de no renovación de matrícula o expulsión.
- De hacer uso de la facultad de suspender, deberá notificar de la decisión, junto con sus fundamentos, por escrito al estudiante afectado, a su madre, padre o apoderado.
- Si el Director, hubiere aplicado la medida de suspensión durante el procedimiento disciplinario, este mismo procedimiento no podrá durar más de diez (10) días hábiles para adoptar la decisión que corresponda al mérito o valor de los antecedentes reunidos durante el procedimiento.
- Previo al procedimiento, durante el transcurso de el y con posterioridad a su conclusión, se deberá poner particular atención al respeto de los principios de inocencia; principio de bilateralidad, derecho a presentar pruebas y descargos por parte del estudiante afectado o su familia dentro de un plazo razonable, y a respetar la dignidad y honra de los estudiantes y sus familias, evitando al máximo la divulgación de antecedentes de carácter personal y /o sensibles de los estudiantes y sus familias.
- El procedimiento anterior, podrá terminar con el sobreseimiento del estudiante o con la aplicación de una sanción, la que, en todo caso, deberá estar contemplada en nuestro Reglamento Interno, pudiendo llegar hasta la cancelación de la matrícula o la expulsión.
- El estudiante o su familia, podrá solicitar la reconsideración de la medida dentro del plazo de 5 días hábiles, contados desde la notificación de la medida, ante el mismo director(a), quien resolverá previa consulta al Consejo de Profesores, el que deberá pronunciarse por escrito. En el caso que el estudiante esté suspendido, la interposición de la petición de reconsideración podrá ser ampliada hasta que se resuelva el respectivo recurso.
- El Director del establecimiento, una vez que haya aplicado la medida de expulsión o cancelación de matrícula, deberá informar de aquella a la Dirección Regional respectiva de la Superintendencia de Educación, dentro del plazo de cinco días hábiles, a fin de que ésta revise, el cumplimiento del procedimiento contemplado en la ley. Corresponderá al Ministerio de Educación la reubicación del estudiante.



## **PROCEDIMIENTO PARA ADOPTAR LA MEDIDA DE CANCELACIÓN DE MATRÍCULA O EXPULSIÓN CUANDO SE TRATE DE SITUACIONES QUE NO NECESARIAMENTE AFECTAN GRAVEMENTE LA CONVIVENCIA ESCOLAR.**

### **Previo a aplicar estas medidas:**

1. Haber representado a los padres, madres o apoderados, la inconveniencia de las conductas, advirtiendo la posible aplicación de sanciones
2. Haber implementado a favor de él o la estudiante las medidas de apoyo pedagógico o psicosocial que estén expresamente establecidas en el reglamento interno.

### **Al momento de aplicar estas medidas:**

1. La decisión de expulsar o cancelar la matrícula a un estudiante sólo podrá ser adoptada por el Director del establecimiento.
2. Esta decisión, junto a sus fundamentos, deberá ser notificada por escrito al estudiante afectado y a su padre, madre o apoderado.
3. El estudiante afectado o su padre, madre o apoderado, podrán pedir la reconsideración de la medida dentro de quince días hábiles de su notificación, ante el Director, quien resolverá previa consulta al Consejo de Profesores.
4. El Consejo de Profesores deberá pronunciarse por escrito, debiendo tener a la vista el o los informes técnicos psicosociales pertinentes.
5. El Director del establecimiento, una vez que haya aplicado la medida de expulsión o cancelación de matrícula, deberá informar de aquella a la Dirección Regional respectiva de la Superintendencia de Educación, dentro del plazo de cinco días hábiles, a fin de que ésta revise, el cumplimiento del procedimiento contemplado en la ley. Corresponderá al Ministerio de Educación la reubicación del estudiante.

**NOTA 1:** No podrá decretarse la medida de expulsión o la de cancelación de matrícula de un o una estudiante por motivos académicos de carácter político o ideológico.

**NOTA 2:** El sostenedor o director no podrá cancelar la matrícula, expulsar o suspender estudiantes por causales que se deriven de su situación socioeconómica o de rendimiento académico o vinculadas a la presencia de Necesidades Educativas Especiales de carácter permanente y transitoria definidas en el inciso 2° del artículo 9, que se presenten durante sus estudios.

No podrán, ni directa ni indirectamente, ejercer cualquier forma de presión dirigida a los estudiantes que presenten dificultades de aprendizaje, o a sus padres, madres o apoderados, tendientes a que opten por otro establecimiento debido a dichas dificultades.

**NOTA 3:** En caso de que el o la estudiante repita de curso, tanto en la educación básica como en la educación media tiene el derecho a permanecer en el mismo establecimiento, sin que, por esa causa, le sea cancelada o no renovada su matrícula.

## **SANCIONES QUE NO SE PUEDEN APLICAR**

Es necesario tener presente que existen sanciones que no pueden aplicarse por carecer de función formativa, así como por constituir vulneraciones a los derechos de los niños, niñas y jóvenes.

### **Entre estas sanciones se encuentran:**

1. Castigos físicos.
2. Sanciones que impliquen riesgo para la seguridad e integridad de los y las estudiantes.
3. Medidas disciplinarias que atenten contra la dignidad de los y las estudiantes.
4. Impedir el ingreso de un o una estudiante al establecimiento o enviarlo de vuelta al hogar, sin comunicación previa al apoderado, ya que ello representa un riesgo para su integridad física y psicológica, ya que no existe certeza que haya un adulto disponible para su cuidado en ese horario.
5. Medidas que afecten la permanencia de los y las estudiantes en el sistema escolar o que perjudiquen su proceso educativo.
6. Impedir el ingreso, la permanencia u obstaculizar la asistencia de una estudiante por estar embarazadas o ser madre
7. Cancelar la matrícula, suspender o expulsar estudiantes por no pago o por razones de su rendimiento.
8. Retener lo documentos académicos o aplicar otra sanción a los estudiantes por no pago de los compromisos contraídos por los padres o apoderados, con el establecimiento

## **TOMA DEL COLEGIO**

En el caso que se realice una toma del colegio; ya sea por miembros de la comunidad educativa o externos a ella, que impida el normal desarrollo de las actividades pedagógicas de los estudiantes y docentes, se realizarán las acciones pertinentes **para resguardar la seguridad de la comunidad educativa y restaurar el normal funcionamiento del colegio:**

1. El Director(a) citará al equipo directivo del establecimiento para determinar las acciones a seguir. Las acciones siguientes podrán ser realizadas por el mismo Director o quien él o ella determine.
2. Instar a los alumnos a deponer la toma sin intervención de terceros.
3. Reunir al centro de padres para solicitar apoyo en instar a los y las estudiantes a la reanudación de las actividades escolares.
4. Evaluar en acuerdo con el representante legal, equipo directivo , representante de los profesores **el desalojo del establecimiento y la asesoría del abogado de la Fundación.**
5. De determinarse el desalojo, se solicitará a Carabineros el auxilio de la fuerza pública, y se notificará a los alumnos en “toma” como último aviso antes del desalojo y se informará a las autoridades pertinentes como el Ministerio de Educación.
6. En el caso de existir daño a la propiedad y a sus bienes o pérdida de éstos, los alumnos participantes de la toma deberán responsabilizarse junto a sus padres para reponer toda pérdida y/o restaurar la infraestructura dañada en plazos estipulados por la Dirección del Establecimiento.
7. Los alumnos que deban ser desalojados por la fuerza pública se les aplicará sanciones disciplinarias pertinentes establecidas en este Reglamento Interno, atendida.

## 12.2. NORMAS DE COMPORTAMIENTO DE ESTUDIANTES

Para la organización del conjunto de normas que regulan el comportamiento de los estudiantes del establecimiento educacional **CEALA** se han considerado:

- a) Los valores del Proyecto Educativo Institucional.
- b) El perfil de egreso del estudiante a formar durante el proceso educativo.
- c) **Los principales ámbitos en que se desenvuelve el estudiante de acuerdo con su rol.**

En el siguiente cuadro se presentan los valores del Proyecto Educativo y como se espera que estos se reflejen en las conductas de los estudiantes, tanto en relación a sí mismo, como en relación al aprendizaje, a sus iguales y a la comunidad, siendo responsabilidad de los adultos del establecimiento y de las familias propiciar todas las oportunidades para su formación.

Se hace presente que todas aquellas normas que requieren de una particular adhesión al PEI de la educación adventista, como presentación personal, uniforme, devoción religiosa han quedado establecidas en el ámbito de convenciones institucionales.

**Cuadro 1: Organización general de las normas que deben ser cumplidas por los estudiantes**

Valores del Proyecto Educativo Institucional	Perfil del Estudiante	Ámbito en que se desenvuelven los estudiantes	Normas generales (conductas esperadas por parte de los estudiantes)
HONESTIDAD RESPETO	Conductas para formar en relación consigo mismo	Autocuidado	<ul style="list-style-type: none"> <li>• Conductas de autocuidado frente a situaciones que pongan en riesgo su <b>integridad física y psicológica</b></li> <li>• Conductas de autocuidado en el ámbito de la salud: higiene, consumo de sustancias tóxicas.</li> <li>• Conductas de autocuidado en el ámbito de la seguridad personal (evitar lugares riesgosos, respetar operativos de seguridad)</li> </ul>
RESPONSABILIDAD	Conductas para formar en relación con el aprendizaje	Participación activa en actividades pedagógicas.	<ul style="list-style-type: none"> <li>• Conducta <b>responsable</b> con las tareas y evaluaciones solicitadas</li> <li>• Conductas basadas en la <b>honestidad</b> frente las actividades de aprendizaje y evaluaciones</li> <li>• Conductas de <b>respeto</b> por la enseñanza del docente, los trabajos y evaluaciones de los pares.</li> </ul>
SERVICIO SOLIDARIDAD	Conductas a formar en relación a sus iguales	Relaciones interpersonales basadas en principios éticos cristianos: verdad, justicia y paz	<ul style="list-style-type: none"> <li>• Conductas de <b>respeto</b> en la relación y comunicación con pares y adultos</li> <li>• Conductas basadas en la <b>honestidad</b> en la relación con pares y adultos</li> <li>• Conductas de cuidado, <b>servicio y solidaridad</b> con los pares.</li> </ul>

CUIDADO POR LA NATURALEZA	Conductas a formar en relación con la comunidad	Cuidado de la naturaleza y el entorno,	<ul style="list-style-type: none"> <li>• Conductas de <b>cuidado de la infraestructura</b> de trabajo y recreación (sala, escritorios, tecnología, juegos)</li> <li>• Conductas de <b>cuidado del espacio natural</b> de la comunidad (parques, jardines, árboles, agua)</li> </ul>
AUTOCUIDADO	Conductas a formar en relación con la comunidad	Respeto por las convenciones, institucionales y autoridades.	<ul style="list-style-type: none"> <li>• Conductas de <b>respeto frente a valores de la educación adventista y responsabilidad</b> frente a definiciones y disposiciones institucionales: uniforme, emblemas, ritos, horarios,</li> <li>• Medios de comunicación, uso de agenda u otros.</li> </ul>

**Cuadro 2: Ámbito Autocuidado:** Los estudiantes deben velar por el *cuidado de su integridad física y psicológica*, evitando conductas que pongan en riesgo su *integridad personal*

<b>Normas (conductas esperadas)</b>	<b>Tipo de conductas que constituyen faltas</b>	<b>Gravedad:</b> Dependerá del daño que cause a su persona	<b>Medidas</b>
Seguir las normas de seguridad expresadas por los adultos en las distintas actividades curriculares y extracurriculares	Exponerse a cualquier situación de riesgo al no respetar las normas de seguridad del establecimiento educativo en cualquier actividad curricular o extracurricular. Ejemplo: trepar en sectores no permitidos	<b>Ejemplo Leve:</b> saltar de un lugar riesgoso sin perjuicio  <b>Ejemplo Grave:</b> salir sin aviso del establecimiento educacional.	<b>Administrativas</b> (registros)  <b>Formativas</b> pertinentes a la falta  <b>Participación de la familia</b> para alertar cuando hay riesgo  <b>Apoyo Psicosocial</b> En caso de conductas de consumo de sustancias tóxicas, auto agresión.
Seguir las indicaciones entregadas en operativos de seguridad	Transgredir las indicaciones de operativos de seguridad escolar.	<b>Ejemplo Leve:</b> distraerse de las indicaciones  <b>Ejemplo Grave:</b> esconderse poniendo en riesgo su integridad	<b>Sancionatorias</b> de acuerdo a criterios definidos  <b>Otras medidas</b>
Cuidar la higiene personal	Presentarse desaseado/a	Evaluar gravedad con la familia	<ul style="list-style-type: none"> <li>• Generar medidas inmediatas de protección en caso de riesgo inminente de la integridad: derivación al consultorio y activación de Protocolo de Accidente Escolar en caso extremo.</li> <li>• Derivar a</li> </ul>
Consumir alimentos y otros, permitidos y saludables	Consumir sustancias tóxicas en el contexto educativo o portando el uniforme: cigarro, alcohol, marihuana u otras, o portando el uniforme.	<b>Ejemplo leve:</b> llevar alimentos no permitidos  <b>Ejemplo grave:</b> llegar a clases bajo la influencia del alcohol o drogas	

<p>Cuidar la integridad personal</p>	<p>Realizar conductas de autoagresión, y/o alertar a los pares con conductas de autoagresión</p>	<p><b>Grave (requiere de estrategias de protección inmediata).</b></p>	<p>Departamento Jurídico de la Fundación frente a un acto eventualmente constitutivo de delito-</p> <ul style="list-style-type: none"> <li>• Medida de protección cuando las conductas del estudiante están asociadas a negligencia, maltrato o abandono de la familia. Activación Protocolo de vulneración de derechos)</li> </ul>
--------------------------------------	--	--	---

**Cuadro 3: Ámbito Participación activa en Actividades Pedagógicas (Curriculares y Extracurriculares)** Los estudiantes deben responder con *respeto, responsabilidad y honestidad* frente a las tareas y evaluaciones solicitadas por el establecimiento educacional

Norma (conducta esperada)	Tipo de faltas	Gravedad	Medidas
Trabajar de <b>manera respetuosa</b> en las actividades en la sala de clases y espacios fuera de la sala donde se desarrollen actividades escolares	Todas aquellas conductas que impidan el normal desarrollo de la actividad.  No respetar las instrucciones, los tiempos y espacios para realizar la actividad  No respetar los momentos de silencio  Invadir el espacio del otro	Dependerá de la intención de la conducta y el daño que cause a la comunidad de curso; ejemplos:  <b>Leve:</b> Reacción emocional desmesurada frente a una mala nota  <b>Grave:</b> Romper intencionalmente el trabajo preparado por la profesora	<b>Administrativas</b> (registros) <b>Formativas</b> <u>Orientar conductas de reparación</u> por parte del estudiante (recuperación de clases, trabajo extraordinario, ayuda al docente, ayuda a un compañero, servicios comunitarios y/o pedagógicos según el tipo de falta.)
<ul style="list-style-type: none"> <li>• Completar tareas y trabajos en sala y/o encomendados al hogar con <b>responsabilidad</b></li> <li>• Desarrollar las evaluaciones con <b>responsabilidad</b> de acuerdo con lo programado</li> </ul>	Todas aquellas conductas que impidan el cumplimiento de los objetivos de aprendizaje, ejemplos: desatender el trabajo en la sala de clases, negándose o haciendo otro tipo de actividad.  No presentar las tareas y trabajos encomendados al hogar.  No presentarse a las evaluaciones de acuerdo con lo programado, sin justificación	Dependerá del impacto de la conducta en el propio aprendizaje, ejemplos  <b>Leve:</b> no cumple con una tarea  <b>Grave:</b> se ausenta de manera reiterada a las evaluaciones sin justificación	Definir <u>plan de apoyo de acuerdo con el problema:</u> apoyo pedagógico, emocional, conductual, autocontrol, razonamiento moral.  <b>Participación de la familia</b> para alertar y acordar medidas de apoyo.  <b>Psicosociales</b> <ul style="list-style-type: none"> <li>• Evaluar necesidad de apoyo psicosocial interno o con red</li> </ul>



<p>Completar tareas y trabajos encomendados al hogar <b>honestidad.</b> Desarrollar evaluaciones de acuerdo con lo programado de manera <b>honesto.</b></p>	<p>Todas aquellas conductas que falten a la verdad de las actividades académicas, ejemplos: mentir frente a la autoría del trabajo, copiar en evaluaciones cambiar notas, extraer evaluaciones de espacios no autorizados</p>	<p>Dependerá del impacto de la conducta en la comunidad y motivos de la conducta, ejemplos: <b>Leve:</b> sacar un cuaderno para consultar una fórmula. <b>Grave:</b> Robar un examen de la sala de profesores y venderlo a los compañeros.</p>	<p>apoyo especialistas externos. <b>Sancionatorias</b> Suspensión, cancelación De matrícula y/o expulsión de acuerdo a los criterios definidos.</p>
---	---	--	---

**Cuadro 4: Ámbito Relaciones Interpersonales basadas en principios éticos cristianos - Convivencia:** Los estudiantes deben *relacionarse* con los distintos miembros de la comunidad *de manera honesta y respetuosa cautelando el cuidado por el otro y el espíritu de servicio* propio del Proyecto Educativo.

Norma (conducta esperada)	Tipo de faltas	Gravedad:	Medidas
<p>Conductas de <b>respeto</b> en la <b>relación con adultos</b></p> <p>Comunicarse y relacionarse de manera amable con todos los adultos de la comunidad, resolviendo las diferencias con un lenguaje apropiado de acuerdo con su edad.</p>	<ul style="list-style-type: none"> <li>• Agresiones verbales (gritos, burlas, insultos)</li> <li>• Agresiones físicas (golpes u otra acción que cause daño físico de manera intencional)</li> <li>• Provocaciones a la comunidad de docentes, directivos, asistentes de la educación a través de cualquier medio (pancartas ofensivas, publicaciones en redes sociales, otras)</li> </ul>	<p>Estará dada por la intencionalidad de la agresión, por la intensidad y el daño provocado.</p> <p><b>Leve:</b> en caso de no mediar intención de dañar y habiendo pedido las disculpas oportunamente</p> <p><b>Grave:</b> daño intencionado</p>	<p><b>Administrativas</b> (registros)</p> <p><b>Formativas</b></p> <ul style="list-style-type: none"> <li>• <u>Orientar conductas de reparación</u> por parte del estudiante de acuerdo al daño provocado.</li> <li>• <u>Definir plan de apoyo de acuerdo con el problema:</u> emocional, conductual, autocontrol, razonamiento moral.</li> <li>• <u>Mediación o conciliación de conflictos</u> comunicacionales y relacionales</li> </ul> <p><b>Participación de la familia</b> para alertar y acordar medidas de apoyo</p> <p><b>Psicosociales</b> Evaluar necesidad de apoyo psicosocial interno o con red apoyo especialistas externos</p> <p><b>Sancionatorias</b> Suspensión, cancelación de matrícula y/o expulsión de acuerdo a los criterios definidos.</p> <p><b>Otras medidas</b></p> <ul style="list-style-type: none"> <li>• Derivar a Departamento Jurídico de la Fundación</li> </ul>
<p>Conductas de <b>respeto</b> en la <b>relación con pares</b></p> <p>Comunicarse y relacionarse de manera amable con todos sus pares en</p>	<ul style="list-style-type: none"> <li>• Agresiones verbales y/o psicológicas (burlas, ofensas)</li> <li>• Agresiones a través de redes sociales</li> </ul>	<p>Estará dada por la intencionalidad de la agresión, por la intensidad y el daño provocado</p> <p><b>Leve:</b> en caso</p>	<p><b>Psicosociales</b> Evaluar necesidad de apoyo psicosocial interno o con red apoyo especialistas externos</p> <p><b>Sancionatorias</b> Suspensión, cancelación de matrícula y/o expulsión de acuerdo a los criterios definidos.</p> <p><b>Otras medidas</b></p> <ul style="list-style-type: none"> <li>• Derivar a Departamento Jurídico de la Fundación</li> </ul>

<p>los distintos espacios: de aprendizaje, recreativos, extracurriculares, sociales (presenciales y redes sociales), resolviendo las diferencias con un lenguaje apropiado de acuerdo con su edad</p>	<ul style="list-style-type: none"> <li>• Agresiones físicas (golpes u otra acción que cause daño físico de manera intencional)</li> <li>• Conductas de discriminación arbitraria en cualquiera de sus formas</li> <li>• Agresiones de connotación sexual</li> <li>• Abuso sexual</li> <li>• Acoso, intimidación o bullying.</li> </ul>	<p>de no mediar intención de dañar y habiendo pedido las disculpas oportunamente</p> <p><b>Grave:</b> daño intencionado</p> <p><b>Graves y Muy Graves</b> de acuerdo al daño infringir</p>	<p>frente a un acto eventualmente constitutivo de delito.</p> <ul style="list-style-type: none"> <li>• Activar Protocolo de Violencia Escolar, Accidente Escolar y/o Abuso Sexual si resulta pertinente</li> <li>• Medida de protección cuando las conductas del estudiante están asociadas a negligencia, maltrato o abandono de la familia. (Ver Protocolo de vulneración de derechos)</li> </ul>
<p>Relaciones basadas en la <b>honestidad</b> en la relación con pares y adultos</p>	<p>Faltas a la verdad como, apropiarse de cosas ajenas, engañar (robo del celular, sacar cosas sin autorización)</p>	<p><b>Leve:</b> faltar a la verdad sin provocar daño</p> <p><b>Grave:</b> adueñarse de objetos de otra persona</p>	
<p>Conductas de cuidado, <b>servicio y solidaridad</b> con los pares y adultos</p>	<p>No cumplir con los acuerdos y compromisos de servicio y solidaridad. Ejemplo: no cumplir con el</p>	<p>Estará dada por la intencionalidad y el daño en la persona perjudicada</p>	

	compromiso de ayudar a un compañero enfermo.		
--	--	--	--

**Cuadro 5: Ámbito cuidado de la naturaleza y el entorno.** Los estudiantes deben desenvolverse con conductas de *respeto y cuidado de la infraestructura y espacio natural de la comunidad*

Norma (conducta esperada)	Tipo de faltas	Gravedad	Medidas
Conductas de <b>cuidado de la infraestructura</b> de trabajo y recreación (sala, escritorios, tecnología, juegos) manteniendo los espacios limpios	<ul style="list-style-type: none"> <li>• Todas aquellas conductas en que se pueda destruir o deteriorar algún espacio de bien común.</li> <li>• Ejemplos.</li> <li>• Hacer uso de los equipos tecnológicos en los horarios no establecidos, no cumpliendo con las disposiciones y recomendaciones indicadas para su buen uso por parte de las personas encargadas.</li> <li>• Ensuciar mobiliario de la sala</li> <li>• Rayar baños del colegio</li> <li>• Manipular equipos u otros elementos del colegio, sin autorización</li> <li>• Romper o destruir paredes, baños, bancos, rejas, vidrios, entre otros.</li> <li>• Manifestar conducta despreocupada hacia la mantención de la limpieza de los espacios del colegio, salas, patios, baños, dejando basura donde no corresponde.</li> <li>• Negarse a colaborar en la limpieza y orden de la sala.</li> <li>• No reparar o reponer materiales dañados a un compañero.</li> <li>• Negarse a reparar o reponer algún elemento que se ha quebrado o deteriorado, tales como vidrios, mesas etc.</li> </ul>	<p>Dependerá del daño que cause al inmobiliario del Establecimiento Educacional, ejemplos:</p> <p><b>Leve:</b> Manipular equipos u otros elementos del colegio, sin autorización pero perjuicio</p> <p><b>Grave:</b> Romper o destruir paredes, baños, bancos, rejas, vidrios.</p>	<p><b>Administrativas</b> (registros)</p> <p><b>Formativas</b> Definir plan de apoyo con medidas redentoras y formativas que deben orientarse a ayudar <b>al estudiante causante</b> del daño a reconocer la falta y sus razones a través de diversas técnicas basadas en un diálogo formativo Orientar la reparación a través de un trabajo comunitario si es pertinente.</p> <p><b>Participación de la familia</b> para informar y acordar medidas de reparación monetaria y de otro tipo.</p> <p><b>Psicosociales</b> Derivación al orientador, Encargado de Convivencia y Capellán del establecimiento si se evalúa pertinente.</p> <p><b>Sancionatorias</b> Suspensión, cancelación de matrícula y/o expulsión de acuerdo con los criterios definidos.</p>

<p>Conductas de <b>cuidado del espacio natural</b> de la comunidad</p>	<ul style="list-style-type: none"> <li>• Romper o destruir plantas, árboles, bancos de un lugar de uso común.</li> </ul>	<p>Dependerá de la intencionalidad y del daño que cause a espacio natural</p> <p><b>Leve:</b> Romper una planta por descuido en el contexto de juego asumiendo la reparación.</p> <p><b>Grave:</b> Destruir de manera intencional el jardín del establecimiento o del espacio donde se desarrolla una salida pedagógica.</p>	
--	--	--	--

**Cuadro 6: Ámbito respeto por las convenciones institucionales y autoridades.: Los estudiantes y las familias deben conocer e informarse para responder con *honestidad, respeto y responsabilidad* frente a definiciones y disposiciones institucionales que requieren una particular *adhesión a los valores de la Educación Adventista*.**

Norma (conducta esperada)	Tipo de faltas	Gravedad	Medidas
<b>Actuar con respeto</b> en actos de devoción religiosa y cívica.	Todas aquellas conductas que impidan el desarrollo de la actividad, ejemplos: <ul style="list-style-type: none"> <li>Mostrar una actitud irrespetuosa hacia los actos cívicos, los símbolos patrios y del Colegio.</li> <li>Incitar al desorden en actividades del colegio.</li> <li>Tener una conducta irrespetuosa e irreverente durante las horas dedicadas a la devoción religiosa.</li> <li>Ingerir alimentos en la sala, templo, en la biblioteca o actos oficiales.</li> </ul>	Dependerá de la intencionalidad y del daño provocado a la comunidad  <b>Leve:</b> Ingerir alimentos sin autorización en una actividad  <b>Grave:</b> Ofender o agredir de manera intencionada a autoridades en acto público	<b>Administrativas</b> (registro)  <b>Participación de la familia</b> para evaluar razones del incumplimiento y favorecer la adhesión.  <b>Formativas</b> Diálogo formativo que favorezca la adhesión y respeto a las definiciones institucionales argumentando su relevancia en el Proyecto Educativo elegido por la familia.  <b>Sancionatorias</b> Suspensión, cancelación de matrícula y/ o expulsión de acuerdo

<p><b>Actuar respetando</b> las definiciones del establecimiento educacional en cuanto a:</p> <ul style="list-style-type: none"> <li>• Horario de ingreso al Establecimiento o Educacional.</li> <li>• Horario de clases asignado y talleres de apoyo.</li> <li>• Participación en actos cívicos.</li> <li>• Uniforme y presentación personal</li> <li>• Uso del celular, computador y tablet en horario de clases</li> <li>• Uso de la agenda escolar</li> <li>• Entrega de justificaciones y certificados</li> </ul>	<ul style="list-style-type: none"> <li>• Todas aquellas conductas que estén relacionadas con puntualidad del alumno (a), ejemplos: llegar atrasado de la casa, llega retrasado del recreo, abandono del establecimiento sin autorización, ausentarse de las actividades como actos cívicos.</li> <li>• Todas aquellas conductas que no estén acorde a las normas de uniforme y presentación personal (corte de pelo, vestimenta, uso de accesorios)</li> <li>• Uso de celulares</li> <li>• en forma indebido, computador y tablet</li> </ul>	<p>Dependerá de la presencia o ausencia de razones que justifiquen la conducta, del daño que cause a la comunidad y de la disposición a cumplir.</p> <p><b>Se deberá evaluar con la familia atendiendo a las razones y buscando formas de restablecer el cumplimiento.</b></p>	<p>a los criterios definidos. Asimismo, ante la verificación de un hecho que constituya infracción al presente reglamento, será aplicable la sanción en concordancia a lo que este mismo cuerpo dispone, y en cualquier caso, conforme lo prescriba la normativa vigente.</p> <p><b>Otras medidas</b> Medida de protección cuando las conductas del estudiante están asociadas a negligencia o abandono de la familia. Activación Protocolo de vulneración de derechos)</p>
--	--	--	---



<p><b>Realizar manifestaciones individual y colectivamente, acordes</b> a los principios de la educación adventista</p>	<ul style="list-style-type: none"> <li>• Tener actitudes que correspondan a un plano de demostración privada de sentimientos como andar de la mano, abrazos, besarse, sentarse en las piernas de compañeros(as), entre otros.</li> <li>• Organizar fiestas y/o participar en actividades recreativas o de otro tipo, en el contexto escolar, que no estén previamente autorizadas por la dirección del establecimiento, atendiendo muy especialmente a las disposiciones de la fe Adventista, como por ejemplo el día de descanso.</li> </ul>	<p>Dependerá de la intencionalidad y de la disposición a reparar y cumplir en el futuro.</p>	
---	---	--	--

### 12.3. CUMPLIMIENTOS DESTACADOS Y RECONOCIMIENTOS

Con el propósito de favorecer la formación de estudiantes de acuerdo a los principios y valores de nuestro Proyecto Educativo, se pondrá especial atención al reconocimiento de los estudiantes que muestren conductas que reflejen su adhesión a los valores contenidos en los ámbitos de : autocuidado; participación activa en las actividades pedagógicas; relaciones interpersonales basada en los principios de la ética cristiana; cuidado de la naturaleza y el entorno y respeto por las autoridades y las convenciones institucionales.

Es por esta razón que se implementa un reconocimiento efectivo de las conductas destacadas, a través de las siguientes acciones:

- Refuerzo positivo en la sala de clases, a través de verbalizaciones, imágenes u otras acciones que denote el destaque.
- Observaciones de reconocimiento en el libro de clases.
- Conversación con el director del establecimiento para reforzar la conducta positiva.
- Citación al apoderado para felicitar la conducta de su estudiante y/o enviarle una papeleta de felicitaciones.
- Consecuentemente, se generarán instancias de reconocimiento de conductas positivas que serán de responsabilidad del (la) encargado(a) de convivencia escolar, en el periodo de finalización de cada semestre del año lectivo.

Ámbito en que se desenvuelven los estudiantes	Conductas que serán reconocidas
Autocuidado	<ul style="list-style-type: none"> <li>Conductas de autocuidado frente a situaciones que pongan en riesgo su <b>integridad física y psicológica</b></li> <li>Conductas de autocuidado en el ámbito de la salud: higiene, consumo de sustancias tóxicas.</li> <li>Conductas de autocuidado en el ámbito de la seguridad personal (evitar lugares riesgosos, respetar operativos de seguridad)</li> </ul>
Participación activa en Actividades pedagógicas.	<ul style="list-style-type: none"> <li>Conducta <b>responsable</b> con las tareas y evaluaciones solicitadas</li> <li>Conductas basadas en la <b>honestidad</b> frente las actividades de aprendizaje y evaluaciones</li> <li>Conductas de <b>respeto</b> por la enseñanza del docente, los trabajos y evaluaciones de los pares.</li> </ul>
Relaciones interpersonales basadas en los principios éticos cristianos.	<ul style="list-style-type: none"> <li>Conductas de respeto en la relación y comunicación con pares y adultos</li> <li>Conductas basadas en la honestidad en la relación con pares y adultos</li> <li>Conductas de cuidado, servicio y solidaridad con los pares y adultos</li> </ul>
Cuidado de la naturaleza y el entorno	<ul style="list-style-type: none"> <li>Conductas de cuidado de la infraestructura de trabajo y recreación (sala, escritorios, tecnología, juegos)</li> <li>Conductas de cuidado del espacio natural de la comunidad (parques, jardines, árboles, agua)</li> </ul>

<p>Respeto a las autoridades y convenciones institucionales</p>	<ul style="list-style-type: none"> <li>• La especial adhesión a los principios de la Educación Adventista.</li> <li>• Conductas de respeto y responsabilidad frente a definiciones y disposiciones institucionales: uniforme, emblemas, ritos, horarios, medios de comunicación, uso de agenda u otros.</li> </ul>
---	--

**Propuesta de procedimientos generales para reconocimiento de los estudiantes.**

TIPO DE RECONOCIMIENTOS	VALORES ASOCIADOS
Asistencia	Responsabilidad, perseverancia, Puntualidad.
Permanencia	Sentido de pertenencia.
Mejor Compañero	Solidaridad, amabilidad, respeto, compañerismo.
Rendimiento académico	Responsabilidad, perseverancia, esfuerzo.
Esfuerzo	Perseverancia a la superación personal.
Alumno Integral	Servicio, Honestidad, respeto, cuidado del entorno.
Comportamiento en clase	Respeto, disciplina, participación activa, servicio.
Convivencia Escolar	Resolución de problemas, respeto, honestidad.
Deporte	Participación en actividades deportivas, superación.
Participación en actividades espirituales	Responsabilidad, honestidad, respeto por los emblemas institucionales.
Habilidades artísticas	Creatividad, participación en actividades manuales.
Habilidades musicales	Creatividad, participación en actividades musicales.

<b>OBJETIVO</b>	Establecer un procedimiento claro a las conductas que generan diferentes tipos de reconocimiento, con la finalidad de desarrollar, reforzar e incentivar en los estudiantes una sana convivencia escolar por medio de un reconocimiento público o individual, así como la interrelación positiva entre estudiantes y miembros de la comunidad educativa.
-----------------	--

Nº	Reconocimiento	Conductas	Acciones	Responsables	Fechas Promocionales
1	Asistencia	Aquellos estudiantes que presentan 100 % de asistencia.  Responsabilidad Puntualidad	-Se revisa el libro de clases -Revisión de plataforma virtual de asistencia. -Se envía una invitación a la ceremonia de premiación académica al apoderado vía estudiante. -Reconocimiento en premiación académica.	- Inspectoría General -Profesor Jefe	Ceremonia de Premiación Académica  Semestral
2	Permanencia	Aquellos estudiantes que se encuentran matriculados en el establecimiento desde pre-kínder a 8º años básico o 4º año medio.	- Revisión de fichas de matrícula del estudiante. -Se le entrega la invitación a la ceremonia de premiación académica al apoderado vía estudiante. -Reconocimiento en Licenciatura.	-Inspectoría General -UTP	Ceremonia de Licenciatura de 8º año básico o 4º año medio.  Anual
3	Mejor Compañero	Estudiante que refleja en sus relaciones, honestidad, servicio, buenos tratos, respeto y compañerismo.	-Los compañeros del estudiante votan de manera escrita, con el profesor jefe, escogiendo al mejor compañero de su curso -Se escoge a un compañero por curso - Se le entrega la invitación a la ceremonia de premiación académica al apoderado vía	-Profesor Jefe - Estudiantes por curso	Ceremonia de Premiación Académica  Semestral

			estudiante. -Reconocimiento en premiación académica.		
4	Mejor promedio	Estudiantes que obtienen los 3 mejores	- UTP revisa la planilla digital, los promedios de cada curso, promedios por cada nivel seleccionando los 3 mejores promedios por curso. - Se le envía invitación a la ceremonia de premiación académica, vía estudiante. -Se entrega reconocimiento en ceremonia de premiación académica.	-Profesor Jefe -UTP	Ceremonia de Premiación Académica Semestral
5	Esfuerzo	- Estudiantes que se superaron de manera significativa durante el semestre.	-En Consejo de Profesores se revisa el listado de los niños que propone el profesor jefe de cada curso. -Los profesores votan escogiendo a un estudiante por curso. -Se le envía invitación a la ceremonia de premiación académica al apoderado vía estudiante. -Se entrega reconocimiento en ceremonia de premiación académica.	-Profesor Jefe -Orientador -Encargado de Convivencia Escolar -Consejo de profesores	Ceremonia de Premiación Académica Semestral
6	Alumno integral	Estudiantes que reflejen los valores del reglamento de convivencia.	-En consejo de profesores se revisa la propuesta del profesor jefe. -Los profesores	-Consejo de Profesores -Profesores -Orientador -Encargado	Ceremonia de Licenciatura de 8° año básico o 4° año medio.  Anual

			votan escogiendo a un estudiante para la premiación. -Se entrega reconocimiento en licenciatura de 8º año básico o de 4º año medio	de Convivencia Escolar -Capellán	
7	Comportamiento en clase	Estudiantes que reflejen honestidad, buenas relaciones con sus pares, respeto hacia compañeros y profesores, así como el seguimiento de normas y límites dentro del aula de clases.	- Se entrevista a Profesor jefe. - Conversación con el estudiante -Registro en el libro de clases en hoja de observaciones del estudiante -Reconocimiento de forma privada o pública del estudiante con un incentivo.	-Profesores Jefes -Encargado de Convivencia Escolar -Orientador -Inspección General -Capellán	Reconocimiento Mensual
8	Convivencia a Escolar	Estudiante que se destaca en la resolución de problemas, disciplina, buenos tratos, respeto y servicio.	-En reunión de Convivencia Escolar se proponen estudiantes. - Se entrevista a profesores jefes de cada curso. -Conversación con el estudiante - Registro en el libro de clases en hoja de observaciones del estudiante. -Cita al apoderado junto con estudiante para enfatizar la importancia de este reconocimiento.	-Profesores Jefes -Encargado de Convivencia Escolar -Orientador -Inspector General -Capellán	Reconocimiento Mensual
9	Deporte	Estudiante que se destaque de forma significativa en los deportes,	- Entrevista con Profesor de Educación física. - Conversación con el	-Profesor Jefe -Profesor de Educación Física	Reconocimiento Mensual

		perseverancia y esfuerzo en superación personal.	estudiante -Registro en el libro de clases en hoja de observaciones del estudiante -Reconocimiento de forma privada o pública del estudiante con un incentivo.		
10	Participación en actividades espirituales	Estudiante que participa activamente en actividades espirituales como cultos, sociedad de menores, actividades promocionales de acuerdo al calendario eclesiástico.	- Se entrevista a Profesor jefe. - Conversación con el estudiante -Registro en el libro de clases en hoja de observaciones del estudiante -Reconocimiento de forma privada o pública del estudiante con un incentivo.	-Profesor Jefe -Capellán -Orientador -Encargado de Convivencia Escolar -Inspectoría General	Reconocimiento Mensual
11	Habilidades artísticas	Estudiante que se destaque de forma significativa en actividades manuales y artísticas, creatividad y participación en actividades relacionadas con manualidades.	- Entrevista con Profesor de Artes y Taller de Artes - Conversación con el estudiante -Registro en el libro de clases en hoja de observaciones del estudiante -Reconocimiento de forma privada o pública del estudiante con un incentivo.	-Profesor Jefe -Profesor de asignatura de Artes	Reconocimiento Mensual
12	Habilidades musicales	Estudiante que se destaque de forma significativa en actividades musicales, creatividad y participación en	- Entrevista con Profesor de la asignatura de música. - Conversación con el estudiante -Registro en el	-Profesor Jefe -Profesor de Taller de Música, profesor de asignatura de música	Reconocimiento Mensual

		actividades relacionadas con música y taller de música.	libro de clases en hoja de observaciones del estudiante -Reconocimiento de forma privada o pública del estudiante con - un incentivo.		
13	Esfuerzo	Estudiante que se haya superado de forma significativa de forma mensual, reflejando esfuerzo, perseverancia, responsabilidad e iniciativa.	- Se entrevista a Profesor jefe. - Conversación con el estudiante -Registro en el libro de clases en hoja de observaciones del estudiante -Reconocimiento de forma privada o pública - del estudiante con un incentivo.	-Profesor Jefe -Tías Asistentes -Capellán -Orientador -Encargado de Convivencia Escolar -Inspección General	Reconocimiento Mensual



### **XIII. REGULACIONES REFERIDAS AL ÁMBITO DE LA CONVIVENCIA**

Aprender a vivir juntos constituye la base de la convivencia escolar, a través de la cual los y las estudiantes deben desarrollar las competencias ciudadanas necesarias para desenvolverse y participar activamente en la sociedad, ser agentes de cambio y de transformación, establecer relaciones interpersonales respetuosas y contribuir a establecer una sociedad más justa, tolerante y equitativa. La legislación establece que todos los miembros de la comunidad educativa deben propiciar un clima escolar que promueva la buena convivencia, y que el personal directivo, docente, asistentes de la educación y las personas que cumplan funciones administrativas y auxiliares al interior de los establecimientos educacionales reciban capacitación sobre la promoción de la buena convivencia escolar y el manejo de situaciones de conflicto.

En este capítulo quedan definidas todas aquellas disposiciones que nuestro establecimiento educacional tiene con el fin de favorecer una buena convivencia y prevenir cualquier situación de violencia.

En relación con las faltas a la buena convivencia, se encuentran comprendidas en el Título denominado de Las Normas, Faltas, Procedimientos y Medidas, ámbito referido a las Relaciones Interpersonales según los principios éticos-cristianos-convivencia.

El procedimiento para abordar situaciones de violencia, se encuentra contenido en el protocolo de actuación frente a situaciones de violencia escolar.

#### **13.1. DEL CONSEJO ESCOLAR, SU COMPOSICIÓN Y FUNCIONAMIENTO**

Esta instancia tendrá como responsabilidad estimular y canalizar la participación de la comunidad educativa para la promoción de la buena convivencia y prevención de toda forma de violencia física, psicológica, agresiones u hostigamientos causados a través de cualquier medio. En el establecimiento educacional **Centro Educacional Adventista de Los Ángeles**, el Consejo Escolar está constituido por:

- El Director de la unidad educativa quien lo presidirá.
- El Sostenedor o un Representante del Sostenedor.
- Inspector General.
- Orientador (a)
- Un Docente, elegido por los profesores del Establecimiento, mediante votación abierta y por simple mayoría (1 Nivel parvulario, 1 de Nivel Básico y 1 del Medio),
- Jefes de UTP (Nivel Básico y Nivel Medio)
- Capellán.
- El Presidente del Centro de Padres y Apoderados.
- El Presidente del Centro de Alumnos.
- El Encargado de Convivencia Escolar

El Director(a), en su calidad de presidente del Consejo Escolar, podrá proponer la incorporación de nuevos miembros al Consejo, los cuales podrán ser aprobados por los miembros del Consejo por mayoría simple. Cualquier cambio en los miembros del Consejo deberá ser informado al Departamento Provincial del MINEDUC para la actualización del acta respectiva.

#### **Constitución del Consejo Escolar:**

El Director del establecimiento en calidad de presidente del Consejo Escolar, emitirá dentro de los tres primeros meses de iniciado el año escolar, una primera circular para todos los miembros de la comunidad escolar, circular que debe ser enviada con una antelación mínima de 10 días hábiles antes de la constitución, en ella se convocará a los representantes de la comunidad escolar para la constitución del Consejo Escolar para el año en curso, indicando fecha y lugar donde se realizará la reunión para constituir el Consejo Escolar.

Se notificará de la constitución del Consejo Escolar, por medio de Oficio Ordinario al Departamento Provincial de Educación y a la Superintendencia de Educación del Bío Bío.

Una vez que el consejo esté constituido se publicará en la página oficial del establecimiento: [ceala.educacionadventista.com](http://ceala.educacionadventista.com) así como en las redes sociales de la misma y en el fichero de los edificios del nivel básico y medio, que el consejo escolar fue constituido con éxito y que comienza sus labores para el año lectivo en curso.

#### **Convocatorias a sesiones ordinarias:**

Las convocatorias a las siguientes sesiones ordinarias del Consejo Escolar, las realizará el o la secretaria del Consejo Escolar, convocando a los representantes por medio de un correo electrónico y notificando por medio de una publicación en la página del colegio la ejecución de la sesión ordinaria del Consejo Escolar.

#### **Actas de sesiones:**

Será responsabilidad de el o la secretaria del Consejo Escolar, levantar acta de cada sesión ordinaria o extraordinaria del Consejo Escolar, en la que se dejará registro de los miembros presentes, hora de inicio de la reunión, acuerdos tomados, propuestas del Consejo Escolar al establecimiento y/u observaciones que se hayan levantado en la sesión.

#### **Número de sesiones:**

El Consejo Escolar deberá sesionar con un mínimo de 4 reuniones en el año lectivo, no obstante, el director del establecimiento podrá convocar al Consejo Escolar para sesiones extraordinarias cuando la situación lo amerite.

#### **Atribuciones del Consejo Escolar:**

El Consejo Escolar tendrá funciones estrictamente consultivas

**Funcionamiento:**

**Este consejo deberá cumplir los compromisos que se señalan a continuación:**

1. Apoyar la elaboración del Plan de Gestión de Convivencia Escolar y validarlo para su implementación, para promover la buena convivencia y prevenir la violencia en el establecimiento.
2. Conocer el proyecto educativo Institucional y participar de su elaboración y actualización considerando la convivencia escolar como un eje central.
3. Participar en la elaboración de la programación anual y actividades extracurriculares del establecimiento incorporando la convivencia escolar como un eje central.
4. Participar en la elaboración de las metas del establecimiento y los proyectos de mejoramiento propuestos en el área de convivencia escolar.
5. Participar en la elaboración y actualización del Reglamento de Convivencia de acuerdo con el criterio planteado en la Política Nacional de Convivencia Escolar.

**13.2. DEL ENCARGADO DE CONVIVENCIA ESCOLAR, SU NOMBRAMIENTO Y FUNCIONES**

El Encargado de Convivencia Escolar tendrá la responsabilidad de conducir la implementación de las medidas que determine el Consejo Escolar que consten en el Plan de Gestión de Convivencia. Para esto deberá:

1. Promover la participación de los diferentes estamentos de la comunidad educativa en el Consejo Escolar, según su ámbito de competencia.
2. Asesorar la implementación de las medidas sobre convivencia escolar que disponga el Consejo Escolar.
3. Coordinar iniciativas de capacitación sobre promoción de la buena convivencia y manejo de situaciones de conflicto entre los diversos estamentos de la comunidad educativa.
4. Promover el trabajo colaborativo entre los actores de la comunidad educativa en la elaboración, implementación y difusión de políticas de prevención, medidas pedagógicas formativas – redentoras y disciplinarias que fomenten la buena convivencia escolar.

Su designación quedará por escrito en su Contrato de Trabajo, especificándose el número de horas y las funciones a realizar.

**13.3 Del Plan de Gestión de Convivencia Escolar**

El Plan de Gestión de Convivencia será diseñado anualmente por el equipo de Convivencia Escolar y presentado al Consejo Escolar para su validación y apoyo.

El equipo de Convivencia Escolar está integrado por:

- Inspector General
- Encargado de Convivencia Escolar
- Orientador(a)
- Psicólogo(a)
- Capellán
- Trabajadora Social.

### 13.4 Procedimientos de gestión colaborativa de conflictos.

En el marco de los principios y objetivos que rigen nuestro Proyecto Educativo, se han establecido procedimientos de resolución pacífica y colaborativa para abordar las situaciones de conflicto que se produzcan entre los miembros de la comunidad educativa.

#### a) Para abordar conflictos entre pares

**Nivel 1:** Estudiantes capacitados para comprender el conflicto, y seguir los pasos básicos de la negociación para llegar a una solución pacífica o bien buscar el apoyo de un adulto que actúe como mediador.

**Nivel 2:** Profesor de asignatura y/o educador responsable de la actividad actúa como mediador de la situación, si es posible en el mismo momento o una vez que termine la actividad.

**Nivel 3:** Profesor de asignatura y/o educador responsable de la actividad evalúa la persistencia del conflicto después de su intervención, informa al Profesor Jefe quien solicita intervención del Encargado de Convivencia o profesional que de acuerdo a la expertise se determine que realice los procesos de mediación, conciliación o arbitraje.

Encargado de Convivencia Escolar cita a los estudiantes para realizar la mediación, conciliación o arbitraje dejando constancia de acuerdos asumidos por las partes y se informa a los apoderados.

#### b) Para abordar situaciones de conflicto entre apoderado y docente u otro miembro de la comunidad educativa

Cuando docente y apoderado no han podido llegar a una solución por sus propios medios, deberán solicitar apoyo para la resolución del conflicto al Encargado/a de Convivencia.

El Encargado de Convivencia citará a las partes en hora y lugar que sea factible para ambas partes, realizarán las sesiones de mediación, conciliación o arbitraje, dejando constancia de los acuerdos y resultados.

La determinación de la posibilidad de realizar un proceso de mediación, conciliación o arbitraje la hará el Encargado/a de Convivencia o profesional debidamente capacitado, dado que no siempre es posible realizar procesos de mediación y se debe acudir a una conciliación o arbitraje.

Si el conflicto supera las posibilidades de solución al interior del establecimiento educacional, se deberá solicitar ayuda externa a organismos públicos o privados.

- **La negociación:** es la técnica que primero se debe intentar ya que se sustenta en la participación activa de las partes, ya sea en el procedimiento mismo como en su resolución. Favorece sustantivamente el restablecimiento de las relaciones rotas. Las personas implicadas en el problema dialogan cara a cara y tratan de entender lo ocurrido, cada uno expone su punto de vista, sus motivos y sentimientos, del mismo modo se escucha el planteamiento del otro y llegan juntos a acuerdos reparatorios.

- **La mediación:** un tercero mediador, previamente establecido y aceptado por las partes involucradas en el conflicto, tiene la misión de ayudar en el diálogo y a las partes en conflicto, los persuade a que voluntariamente reflexionen y asuman sus responsabilidades diferenciales. Las personas involucradas buscan ellas mismas alternativas de acuerdos reparadores.
- **La conciliación y arbitraje:** no todos los conflictos son posibles de resolver por las partes, entonces ellos han de requerir la ayuda de un tercero. Este árbitro o juez con poder y atribuciones reconocidas por las partes define una salida y/o solución al conflicto. Las personas en conflicto acatan su decisión tomada en conformidad con los antecedentes, las opiniones y sentimientos y las proposiciones de los involucrados.

Todos los miembros de la comunidad educativa deberán estar informados del procedimiento para utilizarlo.

### 13.5 ESTRATEGIAS DE PREVENCIÓN DE VIOLENCIA Y ACOSO ESCOLAR

Con el fin de fomentar una cultura de diálogo, buen trato y resolución pacífica de conflictos se abordan los siguientes ejes estratégicos:

1. **Información sensibilizadora** para toda la comunidad educativa acerca de la importancia, las ventajas y responsabilidad de cada uno para conseguir un ambiente libre de violencia (Ejemplo: Campaña con afiches y mensajes creados por estudiantes, docentes y familias)
2. **Capacitación estratégica en los distintos estamentos:** técnicas de mediación para Encargados de Convivencia y otros profesionales. Detección y abordaje de conflictos grupales con profesores jefes y asistentes de la educación. Capacitaciones estudiantes en mediación entre pares.
3. **Iniciativas para la detección oportuna de conflictos:** Buzón de ayuda, revisión de las relaciones entre compañeros una vez a la semana en consejo de curso.
4. **Apoyo focalizado en segundo ciclo:** inclusión, grupos de pertenencia, expresión de emociones.
5. **Talleres con Apoderados** en resolución pacífica de conflictos tanto en su rol de apoderado como en su rol mediador con niños y niñas.

### 13.6 REGULACIONES REFERIDAS A LAS INSTANCIAS DE PARTICIPACIÓN DE LOS MIEMBROS DE LA COMUNIDAD

La comunidad educativa debe transformarse en una agrupación de personas que comparten y hacen realidad un propósito común, el que está plasmado en el Proyecto Educativo Institucional. Asimismo, debe constituirse en un garante de la formación y desarrollo integral de las y los estudiantes asumiendo los roles y funciones que establecen las normas resguardando los derechos y deberes de cada uno de sus integrantes.

Su participación está garantizada por ley, especialmente a través de los Centros de Padres y Apoderados, Centros de Alumnos, Consejo de Profesores y Consejos Escolares

En este marco, el **Centro Educacional Adventista de Los Ángeles:**

- Favorecerá el encuentro de los distintos representantes en los Consejos Escolares entregando con anticipación una minuta con los temas a abordar de manera que cada representante recoja inquietudes y propuestas del estamento al cual representa.
- Favorecerá la participación y colaboración de los apoderados en actividades que contribuyan a realzar el sello del Proyecto Educativo
- Para los Centros de Alumnos se estimulará a que mensualmente realicen una actividad en la línea del Proyecto Educativo que convoque la participación de los estudiantes de los distintos cursos.
- Anualmente se realizará una feria donde cada instancia presentará de manera creativa sus actividades y logros (fotos, paneles, videos) que favorezcan el sentido de pertenencia de cada integrante con su institución.

#### **XIV. REGULACIONES DEL NIVEL PARVULARIO**

La verdadera educación ha sido bien definida como el desarrollo armonioso de todas las facultades. La preparación que se recibe durante los primeros años en el hogar y durante los años subsiguientes en la escuela, es fundamental para el éxito en la vida. En tal educación es esencial el desarrollo de la mente y la formación del carácter.

Los niños y niñas deben ser educados con sencillez infantil. Se les debe enseñar a conformarse con los deberes simples y útiles y los placeres e incidentes naturales a sus años.

No se debería forzar en los niños el desarrollo de una madurez precoz, sino que se debería tratar de conservar, tanto tiempo como fuera posible, la frescura y la gracia de sus primeros años. Cuanto más tranquila y sencilla sea la vida del niño, cuanto menos afectada por el estímulo artificial y más en armonía con la naturaleza, más favorables será para el desarrollo físico y mental, y la fuerza espiritual.

##### **14.1 PRINCIPIOS, OBJETIVOS Y VALORES DE NUESTRO PEI APLICADOS AL NIVEL.**

Los principios de la educación adventista son plenamente aplicables al nivel parvulario, así como los objetivos y sus valores, los cuales se encuentran comprendidos en el capítulo II del presente reglamento.

##### **Sobre el principio de autonomía progresiva:**

Además de los principios propios de la educación adventista, en este nivel habrá una particular consideración al principio de la autonomía progresiva, aunque este esté presente durante toda la infancia.

A partir de la **CONVENCIÓN INTERNACIONAL DE LOS DERECHOS DEL NIÑO**, se ha elaborado el concepto de autonomía progresiva de los niños en el ejercicio de sus derechos. Lo anterior, significa que los niños y adolescentes ejercen sus derechos en consonancia con la evolución de sus facultades y contando con la dirección y orientación apropiadas de sus padres, familia u otras personas encargadas legalmente del niño.

##### **Principios Pedagógicos aplicables al nivel parvulario:**

Asimismo, las regulaciones de este capítulo consideran los siguientes principios pedagógicos, en la medida que contribuyen a configurar una educación eminentemente humanista, potenciadora, inclusiva y bien tratante.

1. **Principio de bienestar:** Busca garantizar en todo momento la integridad física, psicológica, moral y espiritual del niño y la niña, así como el respeto de su dignidad humana. En virtud de ello, toda situación educativa debe propiciar que niñas y niños se sientan plenamente considerados en sus necesidades e intereses y avancen paulatina y conscientemente en la identificación de aquellas situaciones que les permiten sentirse integralmente bien. Con todo, serán activos en la creación de condiciones para su propio bienestar, desarrollando sentimientos de aceptación, plenitud, confortabilidad y seguridad, que los lleven a gozar del proceso de aprender.
2. **Principio de unidad:** Cada niña y niño es una persona esencialmente indivisible, por lo que enfrenta todo aprendizaje en forma integral, participando con todo su ser en cada experiencia. Construye sus aprendizajes desde sus sentidos, su emoción, su pensamiento, su corporalidad, su espiritualidad, sus experiencias

anteriores, sus deseos. A partir de este principio se considera la integralidad y completitud de los párvulos en todo momento. Por ello, desde la perspectiva del currículum, es necesario establecer el aprendizaje en diálogo con los objetivos del Ámbito de Desarrollo Personal y Social, aunque para efectos evaluativos, se definan ciertos énfasis.

3. **Principio de singularidad:** Cada niño y niña, independientemente de la etapa de vida y nivel de desarrollo en que se encuentre, es un ser único con características, necesidades, intereses y fortalezas que se deben conocer, respetar y considerar efectivamente en toda situación de aprendizaje. Esta diversidad implica, entre otros, que cada niña y niño aprende a través de diversas formas y ritmos que le son propios, y también que posee formas de interpretar el mundo a partir de su cultura, situando el aprendizaje en contexto. De allí el desafío, de responder de manera inclusiva y con equidad, a la diversidad de niños y niñas en el proceso educativo que se desarrolla.
4. **Principio de actividad:** La niña y el niño deben ser protagonistas de sus aprendizajes, a través de procesos de apropiación, construcción y comunicación. Por tanto, resulta fundamental que el equipo pedagógico potencie este rol en las interacciones y experiencias de las que participa, disponiendo de ambientes enriquecidos y lúdicos, que activen su creatividad, favorezcan su expresión y les permitan generar cambios en su entorno, creando su propia perspectiva de la realidad en la que se desenvuelven.
5. **Principio del juego:** El juego es, en la Educación parvulario, un concepto central. Se refiere tanto a una actividad natural del niño o niña como a una estrategia pedagógica privilegiada. De acuerdo con autores clásicos del desarrollo y el aprendizaje<sup>17</sup>, el juego cumple un rol impulsor del desarrollo de las funciones cognitivas superiores, de la afectividad, de la socialización, de la adaptación creativa a la realidad. El juego es, a la vez, expresión de desarrollo y aprendizaje y condición para ello. Son innumerables las actividades que pueden llamarse juego en los párvulos a diferentes edades, desde tocar, golpear, manipular, llevarse todo a la boca, juntar hojas o piedras, amontonar, insertar anillos, cabalgar en un palo de escoba, imitar a la mamá, hasta participar en una dramatización, en juegos y actividades con determinadas reglas.

Hay algunas diferencias sutiles entre actividades lúdicas y juego. Cualquier actividad de aprendizaje puede y debe ser lúdica, en el sentido de entretenida, motivante, con un enmarcamiento flexible. Por ejemplo, recoger hojas, pintar piedras, danzar al ritmo de una melodía, entre otros. Sin embargo, los juegos a diferencia de las actividades lúdicas como las anteriores, tienen una estructura interna creada espontáneamente por los propios niños y niñas, que los hace muy valiosos para la Educación parvulario, por cuanto responden plena y singularmente no solo a sus motivaciones internas, sino a sus requerimientos de desarrollo.

6. **Principio de relación:** La interacción positiva de la niña y el niño con pares y adultos, permite la integración y la vinculación afectiva y actúa como fuente de aprendizaje e inicio de su contribución social. Reconocer la dimensión social del aprendizaje en la infancia temprana, es asumir que las experiencias educativas que se propicien, deben favorecer que los párvulos interactúen significativa y respetuosamente con otros, y asuman en forma progresiva la responsabilidad de crear espacios colectivos inclusivos y armónicos, y aportar al bien común, como inicio de su formación ciudadana.



7. **Principio de significado:** El niño y la niña construyen significativamente sus aprendizajes, cuando éstos se conectan con sus conocimientos y experiencias previas, responden a sus intereses y tienen algún tipo de sentido para ellos y ellas. Esto implica que las experiencias cumplen alguna función que puede ser lúdica, gozosa, sensitiva o práctica, entre otras. El equipo pedagógico desempeña un rol sustantivo identificando y vinculando estos elementos con oportunidades de exploración, creación, interacción y juego, que propicien la conexión con su vida cotidiana.
8. **Principio de potenciación:** Cuando el niño y la niña participan de ambientes enriquecidos para el aprendizaje, desarrolla progresivamente un sentimiento de confianza en sus propias fortalezas y talentos para afrontar mayores y nuevos desafíos y aprender de sus errores, tomando conciencia progresiva de sus potencialidades. La confianza que el equipo pedagógico transmite al párvulo acerca de sus posibilidades de aprendizaje y desarrollo integral, deben constituir un aspecto central de las oportunidades de aprendizaje que se generan cotidianamente

Las regulaciones de este capítulo sistematizan las disposiciones legales y reglamentarias, referidas al bienestar de los niños y niñas, la convivencia, el buen trato y otros aspectos esenciales que resguarden el adecuado funcionamiento del nivel en nuestro colegio. Lo anterior implica la obligación de un efectivo resguardo de los derechos de los párvulos como de toda la comunidad.

En el ámbito de la convivencia, nuestro enfoque formativo implica ayudar a los niños desde sus primeros años a resolver, a través del diálogo, los conflictos como parte de su proceso formativo.

## 14.2 DERECHOS Y DEBERES DE LOS MIEMBROS DEL NIVEL PARVULARIO

### Los niños tienen derecho a:

- Recibir una Educación parvulario de calidad que garantice educación Integral.
- Ser protagonistas activos de su aprendizaje.
- Educarse en un ambiente de tolerancia, respeto y valoración.
- Disponer de espacios seguros, cómodos, que propicien la vida saludable, el juego y experiencias educativas diversas.
- Estar a cargo de adultos idóneos profesionalmente, que consideren sus características, intereses, necesidades y etapas de desarrollo en las propuestas de experiencias.
- Contar con una red de adultos que velen por el respeto a sus diferencias, su bienestar y seguridad.
- Contar con tiempos y espacios que aseguren el desarrollo pertinente, creativo, desafiante y lúdico.
- Ser escuchados en sus opiniones, emociones e informaciones.

### DERECHOS DE LOS PADRES Y APODERADOS

#### Los padres tienen derecho a:

- Los padres, madres y/o apoderados tienen derecho a ser parte de la educación integral de sus hijos e hijas.

- Los padres, madres y/o apoderados tienen derecho a recibir orientación y apoyo oportuno en temas educativos, psicológicos y emocionales; por parte del establecimiento educativo.
- Los padres, madres y/o apoderados tienen el derecho a ser escuchados en las instancias que se estimen necesarias, solicitando las entrevistas pertinentes o siendo derivados en caso de que se requiera.
- Los padres, madres y/o apoderados tienen el derecho de conocer el estado de avance académico de sus hijos e hijas, cuando lo requieran a través de entrevistas acordadas con la Educadora y/o Jefe de Unidad Técnica Pedagógica.
- Los padres, madres y/o apoderados tienen el derecho a recibir información oportuna y permanente de las actividades de la comunidad educativa.

## **DEBERES DE LOS PADRES Y APODERADOS**

### **Son deberes de los padres y apoderados:**

- El acompañamiento permanente de sus hijos en esta etapa formativa.
- Colaborar desde el hogar en aquellas actividades en las que se los convoque o se les solicite algo específicamente.
- Presencia y responsabilidad en su deber de apoderado, manteniendo una comunicación fluida y respetuosa con la Educadora de Párvulos y/o con la Coordinadora de nivel cuando se requiera.
- Informar oportunamente a la educadora de todas aquellas situaciones especiales que vivan o aquejen a sus hijos/as. En caso de que exista alguna medida de protección o alejamiento de algún familiar, hacer llegar a Coordinación la documentación pertinente emitida por el organismo judicial competente.
- Asistir puntualmente a las reuniones de padres y apoderados, y de la misma forma a las entrevistas individuales que el establecimiento convoque, de no poder asistir se solicita informar debidamente y con anticipación la no asistencia.
- Firmar oportunamente toda aquella comunicación que sean enviadas al hogar y que requieran de una respuesta o toma de conocimiento.
- Respetar el conducto regular frente a cualquier situación que lo amerite.
- Informar de un teléfono o celular que esté siempre operativo, para aquellos casos en los que se necesite una comunicación urgente con los padres o apoderados.

## **DERECHOS DE LAS EDUCADORAS**

### **Son derechos de las educadoras:**

- A ser respetadas por el sostenedor, directivos, apoderados, niños, niñas y todo integrante de la comunidad educativa en cuanto a su integridad física, psicológica y moral.
- A ser escuchada por sus superiores.
- A participar, tener opinión y deliberar frente a decisiones del establecimiento.
- A desempeñarse en entornos físicos apropiados, resguardando el bienestar de las y los docentes.
- A trabajar en un ambiente armónico y de sana convivencia, no pudiendo ser objeto de tratos vejatorios o degradantes, por ningún miembro de la comunidad educativa.
- “Plantear ideas, acciones y estrategias que contribuyan al logro de los objetivos del Proyecto Educativo”
- A no ser discriminado, excluido ni apartado de sus funciones sin razones justificadas.

## **DEBERES DE LAS EDUCADORAS**

### **Son deberes de las educadoras:**

- Contribuir con sus reflexiones, dichos y acciones al ejercicio cotidiano de una convivencia respetuosa y solidaria entre los miembros de la comunidad educativa.
- Crear en el aula un ambiente de trabajo respetuoso y solidario a través de una comunicación franca, directa y afable con los niños y niñas.
- Dar cumplimiento a sus obligaciones contractuales en cuanto a sus funciones, horario de trabajo y todo aquello contenido en el contrato y anexos correspondientes.
- Incorporar en las estrategias y actividades de enseñanza un sentido de trascendencia y de responsabilidad ética frente a la vida en sociedad.
- Conceder entrevistas a padres y apoderados dentro de su horario de atención.

## **DERECHOS DE LOS ASISTENTES PROFESIONALES Y ASISTENTES DE LA EDUCACIÓN**

### **Son derechos de los asistentes profesionales y asistentes de la educación:**

- A ser respetados por el sostenedor, directivos docentes, educadoras, estudiantes, apoderados y todo miembro de la comunidad educativa en cuanto a su integridad física, psicológica y moral.
- Recibir orientaciones de la educadora para el desarrollo de las actividades planificadas.
- A trabajar en un ambiente armónico y de sana convivencia, no pudiendo ser objeto de tratos vejatorios o degradantes, por ningún miembro de la comunidad educativa.
- A recibir un trato igualitario respetuoso por parte de los demás integrantes del establecimiento educacional.
- Participar de instancias de convivencia escolar, programadas dentro o fuera de la institución educativa.
- A ser escuchado por sus superiores.
- A participar, tener opinión y deliberar frente a decisiones del establecimiento.
- A desempeñarse en entornos físicos apropiados, resguardándose el bienestar de las y los asistentes de la educación.
- “Plantear ideas, acciones y estrategias que contribuyan al logro de los objetivos del Proyecto Educativo”.
- A no ser discriminado, excluido ni apartado de sus funciones sin razones justificadas.

## **DEBERES DE LOS ASISTENTES PROFESIONALES Y ASISTENTES DE LA EDUCACIÓN**

### **Son deberes de los asistentes profesionales y asistentes de la educación:**

- Resguardar una convivencia tolerante, respetuosa y solidaria en los espacios y ámbitos educativos que le corresponden.
- Contribuir al desarrollo e implementación del proyecto educativo
- Contribuir en sus reflexiones, dichos y acciones al ejercicio cotidiano de una convivencia respetuosa y solidaria entre los miembros de la comunidad educativa.
- Dar cumplimiento a sus obligaciones contractuales en cuanto a sus funciones, horario de trabajo y todo aquello contenido en el contrato y anexos.

### 14.3 RECEPCIÓN DE LOS PÁRVULOS

La puerta de acceso al pabellón de educación parvulario 08:00 hrs.

Se solicita encarecidamente a los a los apoderados cumplan con el horario de retiro de los alumnos/as desde el colegio, por seguridad de sus hijos y porque el personal, en algunos casos cumple su horario de trabajo o tienen otras responsabilidades.

Es responsabilidad del apoderado/a verificar los requisitos y cumplimiento del transporte escolar.

Atrasos:

3 atrasos mensuales hasta 20 minutos tarde

Retiro Anticipado de niños y niñas:

Retirá el apoderado titular o suplente de manera presencial. **Contenidos y funcionarios responsables del**

**Registro de Matrícula:** Área de administración.

### 14.4 MECANISMOS DE COMUNICACIÓN CON LOS PADRES

Es fundamental para la gestión eficaz del establecimiento, clarificar los canales formales de flujo de información, hacia y desde los padres:

- La agenda escolar es el medio formal de comunicación entre la familia y el colegio, es responsabilidad mutua hacer una revisión diaria de este instrumento de comunicación.
- Además de la agenda escolar el establecimiento dispondrá información oficial en sus medios digitales, como lo es su página web ([www.ceala.cl](http://www.ceala.cl)), Facebook de la institución, canales que serán usados para compartir informaciones generales para toda la comunidad educativa.
- No se entenderá como medio oficial de comunicación los grupos de WhatsApp que sean creados o administrados por apoderados, siendo siempre información oficial la que transmita la educadora por la agenda escolar.

### 14.5 REGULACIONES REFERIDAS A LOS PROCESOS DE ADMISIÓN

En este ámbito, rige lo señalado en el capítulo V del presente reglamento interno.

### 14.6 UNIFORME DE LOS PÁRVULOS Y ROPA DE CAMBIO

El uso del uniforme escolar en el nivel parvulario es obligatorio, al igual que en el resto de los niveles. **EL UNIFORME DAMAS Y VARONES PARA NT1 Y NT2, es el siguiente:**

- Polera de buzo institucional
- Buzo institucional
- Zapatillas blancas o negras.
- Casaca polar y/o parka Institucional
- Delantal Institucional azul con ribetes de color mostaza

Ropa de cambio en caso de emergencias. Todo niño y niña debe mantener siempre en su mochila una muda de ropa interior, buzo y calcetines, marcados en caso de emergencia, dentro de una bolsa marcada con el nombre. La muda, en caso de ser utilizada, deberá ser repuesta al día siguiente por los apoderados.

#### **14.7 REGULACIONES EN EL ÁMBITO DE LA SEGURIDAD, LA HIGIENE Y LA SALUD**

Plan Integral de Seguridad Escolar. (PISE)

El plan integral de seguridad escolar se aplica igualmente al nivel parvulario. Particular difusión se realizará respecto de las normas de este Plan a los padres y apoderados del nivel, muy especialmente respecto de situaciones de emergencia tales como incendios, sismos, emanaciones tóxicas, fugas de gas, y otros que requieran, por ejemplo: la aplicación de planes de evacuación de los párvulos.

#### **14.8 MEDIDAS ORIENTADAS A GARANTIZAR LA HIGIENE EN EL NIVEL DE EDUCACIÓN PARVULARIA**

En el contexto de garantizar la higiene, dentro del área de párvulos de nuestro colegio en los niveles de Prekínder - Kínder y con el fin de disminuir el impacto negativo de factores ambientales, previniendo propagación de gérmenes al interior de la sala de clases y espacios comunes del parvulario, se tomarán las siguientes medidas:

##### **Es deber de educadora y asistente de párvulos:**

- a) Mantener una adecuada y permanente periodicidad en el lavado de manos, teniendo como referencia “Indicaciones para la higiene de las manos” de la OMS. Deben determinar los tiempos apropiados y rutina diaria en el aula.
- b) Incorporar en los ambientes, aerosol desinfectante con el fin de mantener los espacios y materiales libres de contaminantes.
- c) Tener precaución de la limpieza de las mesas, la cual se debe realizar con agua y alcohol. Sugiero cambiar por algún elemento desinfectante
- d) Velar por la organización y apropiada limpieza del espacio físico, antes y después de cada actividad verificando el orden, la higiene y seguridad.
- e) Aplicar estrategias metodológicas para potenciar la formación de hábitos higiénicos, según el nivel de autonomía de los niños y niñas. Se requiere hacer énfasis en el lavado de manos cada vez sea requerido, sobre todo en períodos previos a la ingesta de alimentos; así también, posterior a la utilización de W.C.
- e) Fomentar la educación de hábitos higiénicos, correspondiente al correcto uso de elementos de aseo personal (cepillo y pasta dental, peineta, jabón, etc.), de acuerdo con el grado de autonomía de los niños y niñas.
- f) Selección eficiente de insumos necesarios para el aseo personal de los niños y las niñas, de acuerdo con la actividad higiénica y a las necesidades especiales de cada uno.
- g) Promover que el aula este ventilada, abriendo puertas y ventanas 10 minutos antes del inicio de clases y a la salida de recre o de los alumnos. En época de verano enfatizar en las primeras horas del día, en época de invierno durante el mediodía.
- h) Velar por el orden e higiene del patio de juegos, incluidos los juegos fijos y móviles.
- i) Las niñas deben mantener su pelo tomado, el largo de pelo de los niños no debe exceder el borde del

cueillo de la polera.

- j) La vestimenta de los párvulos debe ser cómoda, evitando el abrigo excesivo para que no transpiren innecesariamente
- k) Revisar de manera semanal la higiene y presentación personal de los niños y niñas, con el fin de apoyar y orientar la adecuada labor que deben ejercer las familias, en pro del bienestar de los párvulos.
- l) Mantener entrevistas, por parte de la Educadora, con los padres y/o apoderados cada vez que sea requerido, tanto como por aspectos educativos, como por otros; ejemplo: higiene personal. Lo anterior, con la finalidad de apoyar y guiar la labor de las familias.

**Dentro de las medidas generales de higiene y seguridad del establecimiento:**

Educadora de Párvulos	Será responsable de pesquisar cualquier falla dentro de la estructura física (ejemplo: falla en enchufes, problemas en algún sanitario, muebles en mal estado etc.) y avisarle a su coordinador/a de nivel.
Coordinador/a de Nivel	Será responsable de observar lo descrito por la Educadora e informar al Inspector General, promoviendo que se realicen los cambios pertinentes con la mayor efectividad y eficiencia posible.
Inspector General	Será responsable de velar por la reparación que sea requerida y por la supervisión de las acciones orientadas a garantizar la higiene descrita en los puntos anteriores.
Director (a)	Será responsable de gestionar los recursos económicos pertinentes solicitados por inspección general. Lo anterior, también incluye el proceso de sanitización, desratización y fumigación, una vez por semestre o cuando sea requerido.

Los mecanismos a través de los cuales, se realizará la revisión, modificación y/o actualización de las medidas, será en conjunto al proceso general de actualización del presente reglamento interno una vez al año.

### **Alimentación**

Primeramente, los niños y niñas tendrán derecho a comer una colación durante su jornada. La cuál debe cumplir con los requerimientos del establecimiento en el marco de “Colaciones saludables”. Lo anterior, con el fin de promover una vida sana.

El establecimiento sugerirá una minuta de colación saludable, la cuál puede ser modificada por la Educadora de Párvulos según los requerimientos del alumno o alumna (intolerancia a la lactosa, celíacos, u otros).

Durante este período se pretende incrementar habilidades como: autonomía, cuidado del espacio, motricidad fina, comprensión, interacción con otros y desarrollo de hábitos higiénicos y sociales.

El horario de la colación será regulado según los momentos significativos de cada rutina diaria, determinada por la jornada que se desarrolla.

### **Medidas orientadas a resguardar la salud**

- Las educadoras de párvulos deberán revisar la ficha de enfermería que permita establecer un panorama grupal e individual de su curso. Dicha ficha, deberá ser completada por los padres o apoderados de los niños, de acuerdo con lo que se establece en el capítulo IX sobre *Regulaciones en el ámbito de la seguridad*.
- Los padres de los niños y niñas que necesiten algún tipo de cuidado especial por problemas de salud deberán informarlo debidamente por medio de la ficha mencionada y por entrevista personal con la educadora a cargo del nivel.
- Si algún niño o niña presenta malestar físico, o sufre un accidente durante la jornada escolar, se procederá según lo establecido en el Protocolo de Accidentes Escolares, el que se encuentra anexado al presente Reglamento Interno<sup>27</sup>.
- Los padres deberán informar si cuentan con algún seguro privado de salud. De no ser así, y en caso de ser necesario según el protocolo, será trasladado al sistema público de salud.

### **Enfermedades transmisibles más comunes y de alto contagio**

En caso de que se produzca una enfermedad de alto contagio, el niño o niña deberá ser retirado por su apoderado; para promover el bienestar del alumno/a y de los demás compañeros/as. El establecimiento informará al resto de los apoderados/as, para desplegar las medidas preventivas correspondientes, de acuerdo con lo que los protocolos establecidos por las autoridades de salud establezcan, en cada caso.

El reposo médico instruido por el médico tratante deberá ser cumplido por la familia y el párvulo.

En caso de pediculosis, pesquisada por la educadora y/o asistente, se informará de manera inmediata y privada al apoderado del niño o niña para la aplicación del tratamiento respectivo y solicitud de medidas de prevención para el resto de los alumnos/as.

Si es detectada en el hogar, los padres deberán avisar a la educadora de manera de aplicar medidas preventivas con el resto de los niños y niñas.

Los niños o niñas afectados deben permanecer en sus casas hasta completar el tratamiento.

### **Baño**

Los niños irán al baño en grupo, de acuerdo con la rutina diaria establecida por la jornada, siempre acompañados por la asistente en párvulos y/o Educadora de Párvulos, según se requiera.

En caso de que un niño o niña, necesite el uso sanitario en un período extra al de la rutina establecida, siempre deberá ser permitido y además acompañado/a por un adulto significativo de la sala.

### **Control esfínter y cambio de ropa**

Se señalan a continuación las acciones que se adoptarán en el caso en que los niños del nivel se orinen o se defequen durante la jornada escolar.

El control de esfínter debe ser reforzado desde el hogar previo al inicio del año escolar. Si ocurre una situación de incontinencia, la educadora o la asistente deberá llamar al apoderado para dar a conocer la situación y evaluar si el cambio de ropa lo efectuará el apoderado, en caso de vivir cerca del establecimiento hasta 15 minutos de distancia o la Educadora de Párvulos y/o asistente, en caso de vivir lejos del establecimiento, a partir de 20 minutos de distancia

En caso de que se presente una situación de excepción en forma constante (orina o deposiciones), los padres deberán recurrir a un médico que evalúe la situación del niño o niña. Bajo cualquier circunstancia el niño o niña será siempre auxiliado por la educadora o asistente.

## **14.9 MEDIDAS BÁSICAS DE APOYO Y COORDINACIÓN CON LA FAMILIA DE LOS PÁRVULOS**

### **Ausencias prolongadas**

La asistencia a clases y a toda actividad programada por el establecimiento es de carácter obligatorio, desde el inicio del año escolar hasta su finalización. En caso de que la ausencia del párvulo se prolongue por más de 2 días, el apoderado(a) deberá informar esta situación al establecimiento por los medios oficiales de comunicación ya establecidos en este reglamento. Se debe enviar los respaldos necesarios (certificados médicos, etc.) que justifiquen la ausencia, según corresponda.



En caso de inasistencia sin ninguna información y/o justificación, la educadora a cargo se contactará con el apoderado en un plazo máximo de 2 días hábiles (a través de llamadas telefónicas o correos electrónicos) con el fin de resguardar el bienestar del alumno y, si es necesario, activar la red interna de apoyo de la institución.

### **De los útiles u objetos olvidados en el hogar**

Es responsabilidad de cada apoderado enviar oportunamente los útiles o materiales que se soliciten con la debida anticipación. Si no entregare lo requerido, la educadora enviará una comunicación al apoderado.

La educadora no recibirá materiales atrasados en horario de clases. El incumplimiento reiterado de envío de materiales se procederá a enviar citación al apoderado para entrevista con la educadora. Entre los materiales se incluyen cuadernos, libros, delantal, material de aseo, entre otros.

### **Uso de artefactos electrónicos y juguetes.**

No está permitido a los niños traer juguetes o aparatos tecnológicos, ya que no están considerados como medio de apoyo pedagógico. El establecimiento no se responsabilizará de reponer estos objetos en caso de pérdida o robo.

### **Materiales**

Después que el párvulo sea matriculado, el apoderado recibirá un listado anual de materiales que deberá ser traído en la totalidad la primera semana de marzo (fecha indicada en la lista de materiales), debidamente marcados con nombre y apellido (legible y duradero). De no ser posible lo anterior para el apoderado, deberá comunicarlo oportunamente a la educadora.

La educadora de párvulos podrá solicitar otros materiales, con una semana de anticipación. El uso del delantal es obligatorio para todas las actividades pedagógicas, a diferencia del buzo que es obligatorio para los días específicos de clases de educación física y de salidas pedagógicas.

De no dar cumplimiento a lo anterior, la educadora se entrevistará con los padres o apoderados para conocer las razones del incumplimiento.

### **Celebración de cumpleaños**

El colegio no realiza celebraciones de cumpleaños de los párvulos. Si los padres desean invitar a alguna celebración particular a los compañeros de su hijo(a) tendrán que realizarlo directamente. El colegio no se hará responsable de la entrega de invitaciones de cumpleaños.

### **Autorización para la toma de fotografías y otros.**

En el proceso de matrícula se entregará una carta de autorización en la cual el apoderado consiente el uso de imagen de su hijo(a) para ser utilizada en la página Web del colegio, publicidad, u otro. Los apoderados que no estén de acuerdo deben manifestar su decisión en el proceso de matrícula, lo que les será consultado directamente.

### **Solicitud de Informes y/o documentos**

El establecimiento educacional entregará un informe de cumplimiento de logro de cada niños(a) al finalizar el semestre. En el caso de que un apoderado requiera otra documentación, deberá acercarse personalmente a la oficina de secretaría, de lunes a viernes de 8:00 a.m. a 13:00 a.m.

### **Medidas de protección**

Es obligación del colegio velar por el cuidado y protección de los niños (as). El establecimiento educacional, como garante de derechos, tiene la obligación de actuar cuando vea que los derechos de los niños están siendo vulnerados.

Para dichos efectos, el colegio cuenta con un protocolo de actuación frente a este tipo de situaciones.

### **Regulaciones sobre salidas pedagógicas.**

Las salidas pedagógicas son una oportunidad de aprendizaje, tanto para el cumplimiento de los objetivos trazados como para promover valores del Proyecto Educativo Institucional Adventista.

Las medidas a adoptar antes, durante y luego de realizada la salida pedagógica, así como la comunicación y autorización de los padres, resguardos e información a las autoridades pertinentes, se encuentra establecido en el protocolo de actuación frente a salidas pedagógicas.

## **14.10 REGULACIONES REFERIDAS A LA GESTIÓN PEDAGÓGICA.**

### **Ámbito Desarrollo Personal y Social**

#### **Núcleo Identidad y autonomía**

##### **Tercer Nivel (Transición)**

- a) Comunicar a los demás, emociones y sentimientos tales como: amor, miedo, alegría, ira, que le provocan diversas narraciones o situaciones observadas en forma directa o a través de Tics.
- b) Manifestar disposición y confianza para relacionarse con algunos adultos y pares que no son parte del grupo o curso.
- c) Reconocer emociones y sentimientos en otras personas, observadas en forma directa o a través de Tics.
- d) Expresar sus emociones y sentimientos, autorregulándose en función de las necesidades propias, de los demás y las normas de funcionamiento grupal.
- e) Comunicar sus preferencias, opiniones, ideas, en diversas situaciones cotidianas y juegos.
- f) Planificar proyectos y juegos, en función de sus ideas e intereses, proponiendo actividades, organizando los recursos, incorporando los ajustes necesarios e iniciándose en la apreciación de sus resultados.
- g) Comunicar rasgos de su identidad de género, roles (nieta/o, vecino/a, entre otros), sentido de pertenencia y cualidades personales.
- h) Comunicar sus características identitarias, fortalezas, habilidades y desafíos personales.

- i) Cuidar su bienestar personal, llevando a cabo sus prácticas de higiene, alimentación y vestuario, con independencia y progresiva responsabilidad.
- j) Comunicar a otras personas desafíos alcanzados, identificando acciones que aportaron a su logro y definiendo nuevas metas.
- k) Distinguir parámetros establecidos para la regulación de alimentos, tales como: etiquetado de sellos, fechas de vencimiento, entre otros.
- l) Anticipar acciones y prever algunas situaciones o desafíos que se pueden presentar, en juegos, proyectos, sucesos que experimenta o que observa a través de Tics.
- m) Representar en juegos socio dramáticos, sus pensamientos y experiencias atribuyendo significados a objetos, personas y situaciones.

### **Núcleo Convivencia y ciudadanía**

#### Tercer Nivel (Transición)

- a) Participar en actividades y juegos colaborativos, planificando, acordando estrategias para un propósito común y asumiendo progresivamente responsabilidades en ellos.
- b) Participar en actividades solidarias, que integren a las familias, la comunidad educativa y local.
- c) Manifestar empatía y solidaridad frente a situaciones que vivencian sus pares, o que observa en textos o TICs, practicando acciones de escucha, apoyo y colaboración.
- d) Apreciar el significado que tienen para las personas y las comunidades, diversas manifestaciones culturales que se desarrollan en su entorno.
- e) Aplicar estrategias pacíficas frente a la resolución de conflictos cotidianos con otros niños y niñas.
- f) Respetar normas y acuerdos creados colaborativamente con pares y adultos, para el bienestar del grupo.
- g) Identificar objetos, comportamientos y situaciones de riesgo que pueden atentar contra su bienestar y seguridad, o la de los demás, proponiendo alternativas para enfrentarlas.
- h) Comprender que algunas de sus acciones y decisiones respecto al desarrollo de juegos y proyectos colectivos, influyen en las de sus pares.
- i) Reconocer, y progresivamente hacer respetar el derecho a expresarse libremente, a ser escuchado y a que su opinión sea tomada en cuenta.
- j) Reconocer progresivamente requerimientos esenciales de las prácticas de convivencia democrática, tales como: escucha de opiniones divergentes, el respeto por los demás, de los turnos, de los acuerdos de las mayorías.
- k) Apreciar la diversidad de las personas y sus formas de vida, tales como: singularidades fisonómicas, lingüísticas, religiosas, de género, entre otras.

### **Núcleo Corporalidad y movimiento**

#### Tercer Nivel (Transición)

- a) Manifestar iniciativa para resguardar el autocuidado de su cuerpo y su confortabilidad, en función de su propio bienestar.
- b) Apreciar sus características corporales, manifestando interés y cuidado por su bienestar y apariencia personal.
- c) Tomar conciencia de su cuerpo, de algunas de sus características internas (tales como:

- ritmo cardíaco, de respiración), de su esquema y progresivamente de su tono corporal y lateralidad, por medio de juegos.
- d) Comunicar nuevas posibilidades de acción logradas a través de su cuerpo en situaciones cotidianas y de juego, empleando vocabulario preciso.
  - e) Comunicar el bienestar que le produce el movimiento, al ejercitar y recrear su cuerpo en forma habitual, con y sin implementos u obstáculos.
  - n) Coordinar con precisión y eficiencia sus habilidades psicomotrices finas en función de sus intereses de exploración y juego.
  - o) Resolver desafíos prácticos manteniendo control, equilibrio y coordinación al combinar diversos movimientos, posturas y desplazamientos tales como: lanzar y recibir, desplazarse en planos inclinados, seguir ritmos, en una variedad de juegos.
  - p) Coordinar sus habilidades psicomotoras practicando posturas y movimientos de fuerza, resistencia y tracción tales como: tirar la cuerda, transportar objetos, utilizar implementos, en situaciones cotidianas y de juego.
  - q) Utilizar categorías de ubicación espacial y temporal, tales como: adelante/atrás/al lado/entre, día/noche, hoy/ mañana, antes/durante/después, en situaciones cotidianas y lúdicas.

### **Ámbito Comunicación Integral**

#### **Núcleo: Lenguaje verbal**

##### Tercer Nivel (Transición)

- a) Expresarse oralmente en forma clara y comprensible, empleando estructuras oracionales completas, conjugaciones verbales adecuadas y precisas con los tiempos, personas e intenciones comunicativas.
- b) Comprender textos orales como preguntas, explicaciones, relatos, instrucciones y algunos conceptos abstractos en distintas situaciones comunicativas, identificando la intencionalidad comunicativa de diversos interlocutores.
- c) Descubrir en contextos lúdicos, atributos fonológicos de palabras conocidas, tales como conteo de palabras, segmentación y conteo de sílabas, identificación de sonidos finales e iniciales.
- d) Comunicar oralmente temas de su interés, empleando un vocabulario variado e incorporando palabras nuevas y pertinentes a las distintas situaciones comunicativas e interlocutores.
- e) Manifestar interés por descubrir el contenido y algunos propósitos de diferentes textos escritos (manipulando, explorando, realizando descripciones y conjeturas) a través del contacto cotidiano con algunos de ellos, o del uso de TICs.
- f) Comprender contenidos explícitos de textos literarios y no literarios, a partir de la escucha atenta, describiendo información y realizando progresivamente inferencias y predicciones.
- g) Reconocer palabras que se encuentran en diversos soportes asociando algunos fonemas a sus correspondientes grafemas.
- h) Representar gráficamente algunos trazos, letras, signos, palabras significativas y

mensajes simples legibles, utilizando diferentes recursos y soportes en situaciones auténticas.

- i) Comunicar mensajes simples en la lengua indígena pertinente a la comunidad donde habita.
- j) Reconocer algunas palabras o mensajes sencillos de lenguas maternas de sus pares, distintas al castellano.

### **Núcleo Lenguajes artísticos**

#### Tercer Nivel (Transición)

- a) Apreciar producciones artísticas de diversos contextos (en forma directa o a través de medios tecnológicos), describiendo y comparando algunas características visuales, musicales o escénicas (desplazamiento, ritmo, carácter expresivo, colorido, formas, diseño, entre otros).
- b) Comunicar sus impresiones, emociones e ideas respecto de diversas obras de arte, producciones propias y de sus pares (artesanías, piezas musicales, obras plásticas y escénicas, entre otras).
- c) Interpretar canciones y juegos musicales, utilizando de manera integrada diversos recursos tales como, la voz, el cuerpo, instrumentos musicales y objetos.
- d) Expresar corporalmente sensaciones, emociones e ideas a partir de la improvisación de escenas dramáticas, juegos teatrales, mímica y danza.
- e) Representar plásticamente emociones, ideas, experiencias e intereses, a través de líneas, formas, colores, texturas, con recursos y soportes en plano y volumen.
- f) Experimentar diversas combinaciones de expresión plástica, corporal y musical, comunicando las razones del proceso realizado.
- g) Representar a través del dibujo, sus ideas, intereses y experiencias, incorporando detalles a las figuras humanas y a objetos de su entorno, ubicándolos en parámetros básicos de organización espacial (arriba/abajo, dentro/fuera).

### **Ámbito Interacción y Comprensión del Entorno**

#### **Núcleo Exploración entorno natural**

#### Tercer Nivel (Transición)

- a) Manifiestar interés y asombro al ampliar información sobre cambios que ocurren en el entorno natural, a las personas, animales, plantas, lugares y cuerpos celestes, utilizando diversas fuentes y procedimientos.
- b) Formular conjeturas y predicciones acerca de las causas o consecuencias de fenómenos naturales que observa, a partir de sus conocimientos y experiencias previas.
- c) Reconocer la importancia del agua y la energía solar para la vida humana, los animales y las plantas, a partir de experiencias directas o TICs.
- d) Comunicar propiedades básicas de los objetos y elementos naturales que explora, tales como: transparencia/opacidad, flexibilidad/rigidez, rugosidad/lisura, relacionándolos con posibles usos.

- e) Explorar los cambios o efectos que se producen en los materiales al aplicarles fuerza, calor o agua.
- f) Establecer relaciones de semejanzas y diferencias de animales y plantas, a partir de algunas características (tamaño, color, textura y morfología), sus necesidades básicas (formas de alimentación y abrigo), y los lugares que habitan, al observarlos en forma directa, en libros ilustrados o en TICs.
- g) Describir semejanzas y diferencias respecto a características, necesidades básicas y cambios que ocurren en el proceso de crecimiento, en personas, animales y plantas.
- h) Practicar algunas acciones cotidianas, que contribuyen al cuidado de ambientes sostenibles, tales como manejo de desechos en paseos al aire libre, separación de residuos, utilizar envases o papeles, plantar flores o árboles.
- i) Comunicar sus observaciones, los instrumentos utilizados y los hallazgos obtenidos en experiencias de indagación en el entorno natural, mediante relatos, representaciones gráficas o fotografías.
- j) Formular conjeturas a partir de los cambios observados en mezclas y disoluciones, estableciendo relaciones de posible causalidad y comunicándolas a través de diferentes medios.

### **Núcleo: Comprensión del Entorno Sociocultural**

#### Tercer Nivel (Transición)

- a) Comprender los roles que desarrollan miembros de su familia y de su comunidad, y su aporte para el bienestar común.
- b) Apreciar diversas formas de vida de comunidades, del país y del mundo, en el pasado y en el presente, tales como: viviendas, paisajes, alimentación, costumbres, identificando mediante diversas fuentes de documentación gráfica y audiovisual, sus características relevantes.
- c) Comparar características de diseño, funcionamiento, utilidad, precaución de uso e impacto en el entorno, de diferentes objetos tecnológicos.
- d) Formular interpretaciones respecto de las necesidades y situaciones que dieron origen a creaciones e inventos, tales como: refrigerador, radio, avión, naves espaciales, cámara fotográfica, entre otros.
- e) Comunicar algunos relatos sociales sobre hechos significativos del pasado de su comunidad y país, apoyándose en recursos tales como: fotografías, videos, utensilios u objetos representativos.
- f) Reconocer diversas acciones para el cuidado del patrimonio cultural material (construcciones, obras de carácter arqueológico, lugares) e inmaterial (tradiciones, celebraciones), de su comunidad local.
- g) Reconocer la importancia del servicio que prestan instituciones, organizaciones, lugares y obras de interés patrimonial, tales como: escuelas, transporte público, empresas, iglesias, museos, bibliotecas, entre otros.
- h) Conocer sobre la vida de algunas mujeres y hombres, que han realizado en el pasado y en el presente, aportes diversos en su comunidad, país, y el mundo, a través de relatos, o con apoyo de TICs. 9. Ampliar sus estrategias de indagación utilizando diversas fuentes, instrumentos y tecnologías de la información y comunicación, que le permitan expandir su entorno.

- i) Comprender normas de protección y seguridad referidas a tránsito, incendios, inundaciones, sismos, y otras pertinentes a su contexto geográfico.
- j) Identificar lugares de su entorno a través de su representación geográfica, tales como: maquetas, fotografías aéreas, dibujos y planos.

### **Núcleo: Pensamiento Matemático**

#### Tercer Nivel (Transición)

- a) Crear patrones sonoros, visuales, gestuales, corporales u otros, de dos o tres elementos.
- b) Experimentar con diversos objetos estableciendo relaciones al clasificar por dos o tres atributos a la vez (forma, color, tamaño, función, masa, materialidad, entre otros) y seriar por altura, ancho, longitud o capacidad para contener.
- c) Comunicar la posición de objetos y personas respecto de un punto u objeto de referencia, empleando conceptos de ubicación (dentro/fuera; encima/debajo/entre; al frente de/detrás de); distancia (cerca/lejos) y dirección (adelante/atrás/hacia el lado), en situaciones lúdicas.
- d) Emplear cuantificadores, tales como: “más que”, “menos que”, “igual que”, al comparar cantidades de objetos en situaciones cotidianas.
- e) Orientarse temporalmente en situaciones cotidianas, empleando nociones y relaciones de secuencia (antes/ahora/después/al mismo tiempo, día/noche), frecuencia (siempre/a veces/ nunca) y duración (larga/corta).
- f) Emplear los números, para contar, identificar, cuantificar y comparar cantidades hasta el 20 e indicar orden o posición de algunos elementos en situaciones cotidianas o juegos.
- g) Representar números y cantidades hasta el 10, en forma concreta, pictórica y simbólica.
- h) Resolver problemas simples de manera concreta y pictórica agregando o quitando hasta 10 elementos, comunicando las acciones llevadas a cabo.
- i) Representar objetos desde arriba, del lado, abajo, a través de dibujos, fotografías o TICs, formulando conjeturas frente a sus descubrimientos.
- j) Identificar atributos de figuras 2D y 3D, tales como: forma, cantidad de lados, vértices, caras, que observa en forma directa o a través de TICs.
  
- k) Emplear medidas no estandarizadas, para determinar longitud de objetos, registrando datos, en diversas situaciones lúdicas o actividades cotidianas.
- l) Comunicar el proceso desarrollado en la resolución de problemas concretos, identificando la pregunta, acciones y posibles respuestas.

### **Evaluación**

El Proceso evaluativo será de proceso y final para medir la apropiación curricular de los estudiantes.

### **Supervisión Pedagógica**

UTP monitoreará el trabajo pedagógico en aula, planificación y evaluación de los objetivos.

## Estructuración de los niveles educativos

Los grupos de niños y niñas se conforman según el Sistema de Admisión escolar (SAE). El periodo de traspaso y adaptación se llevará a cabo en el mes de noviembre.

### 14.11 REGULACIONES EN EL ÁMBITO DE LA CONVIVENCIA Y BUEN TRATO

Es Sistema de Educación Adventista asume que todos los miembros de la unidad educativa tienen la responsabilidad “... de enseñar a vivir en armonía con otros y otras, en la interrelación cotidiana en las aulas, en los patios, en las ceremonias, así también esta mirada formativa tiene que estar presente y ser el norte de los instrumentos de gestión, de las normas y reglamentos que elabore el establecimiento de acuerdo a los principios y valores establecidos en las leyes vigentes así como en su Proyecto Educativo Institucional” (Mineduc, 2011).

La Política Nacional de Convivencia Escolar y adoptada por nuestro sistema, está basada en tres ejes:

1. **Enfoque formativo de la convivencia**, entendido como la incorporación de políticas de promoción del buen trato, prevención y aplicación de medidas pedagógicas, de reparación y gestión colaborativa de conflictos.
2. **Participación y compromiso de toda la comunidad educativa**, entendido como la promoción de espacios para compartir y hacer realidad el Proyecto Educativo Institucional. Constituyéndonos como garantes de la formación y desarrollo integral de las y los niños y niñas, asumiendo los roles y funciones que establecen las normas, resguardando los derechos y deberes de cada uno de sus integrantes. Esto se consigue a través de los Centros de Padres y Apoderados, Consejo de Educadoras y Consejo de Educación parvulario
3. **Actores de la comunidad educativa como sujetos de derechos y responsabilidades**. Aprender a vivir juntos constituye la base de la convivencia escolar, a través de la cual los y las estudiantes deben desarrollar las competencias ciudadanas necesarias para desenvolverse y participar activamente en la sociedad, ser agentes de cambio y de transformación, establecer relaciones interpersonales respetuosas y contribuir a establecer una sociedad más justa, tolerante y equitativa.

Para abordar este ámbito pondremos especial énfasis en el desarrollo de los conocimientos, habilidades y actitudes que están expresados en los Objetivos Transversales del currículum:

1. **“Aprender a interactuar:** intercambiar acciones con otros/as;
2. **“A interrelacionarse:** a establecer vínculos que implican reciprocidad;
3. **“A dialogar** con fundamentos;
4. **“A escuchar activamente** y hablar con otros/as;
5. **“A participar:** a actuar con otros/as;
6. **“A comprometerse:** a asumir responsablemente las acciones con otros/as;



7. “A compartir propuestas;
8. **“A discutir e intercambiar ideas y opiniones con otros/as;**
9. **“A disentir:** aceptar que mis ideas o las de los otros/as pueden ser diferentes;
10. **“A consensuar:** encontrar los aspectos comunes lo que implica pérdida o ganancia;
11. **“A reflexionar:** repensar sobre lo actuado, lo sucedido, objetivar y observar críticamente las acciones o ideas.”

#### **14.12 NORMAS DE CONVIVENCIA Y BUEN TRATO EN EL NIVEL PARVULARIO ADVENTISTA Y DESCRIPCIÓN DE LOS HECHOS QUE CONSTITUYEN FALTAS A LA BUENA CONVIVENCIA**

##### **Normas de convivencia entre niños y niñas del Nivel Parvulario**

Atendiendo a la etapa de desarrollo de los niños y niñas, y en un trabajo conjunto con los padres, madres y apoderados se promoverán a través de distintas estrategias los siguientes aprendizajes esperados.

1. Participar en actividades y juegos colaborativos, planificando, acordando estrategias para un propósito común y asumiendo progresivamente responsabilidades en ellos.
2. Participar en actividades solidarias, que integran a las familias, la comunidad educativa y local.
3. Manifestar empatía y solidaridad frente a situaciones que vivencian sus pares, o que observa en textos o TICs, practicando acciones de escucha, apoyo y colaboración.
4. Apreciar el significado que tienen para las personas y las comunidades, diversas manifestaciones culturales que se desarrolla n en su entorno.
5. Aplicar estrategias pacíficas frente a la resolución de conflictos cotidianos con otros niños y niñas.
6. Respetar normas y acuerdos creados colaborativamente con pares y adultos, para el bienestar del grupo.
7. Identificar objetos, comportamientos y situaciones de riesgo que pueden atentar contra su bienestar y seguridad, o la de los demás, proponiendo alternativas para enfrentarlas.
8. Comprender que algunas de sus acciones y decisiones respecto al desarrollo de juegos y proyectos colectivos, influyen en las de sus pares.
9. Reconocer, y progresivamente hacer respetar el derecho a expresarse libremente, a ser escuchado y a que su opinión sea tomada en cuenta.
10. Reconocer progresivamente requerimientos esenciales de las prácticas de convivencia democrática, tales como: escucha de opiniones divergentes, el respeto por los demás, de los turnos, de los acuerdos de las mayorías.
11. Apreciar la diversidad de las personas y sus formas de vida, tales como: singularidades fisonómicas, lingüísticas, religiosas, de género, entre otras.

**Frente a las dificultades para cumplir con las conductas esperadas en términos de participación e interacción con sus compañeros y compañeras se tomarán las siguientes medidas:**

- a) Detección de la conducta inapropiada a través del diálogo y la explicación.
- b) Observación detenida del niño o niña para evaluar factores ambientales que pueden estar alterando su comportamiento.
- c) Entrevista con apoderado para identificar las posibles causas y factores que están incidiendo en las dificultades de interacción y participación del niño o niña.
- d) Plan de apoyo en el espacio educativo y en el hogar para ejercitar habilidades que aún no están desarrolladas
- e) Derivación a especialista cuando se evalúe en conjunto con el apoderado dicha necesidad.

**EN EL NIVEL PARVULARIO LOS NIÑOS Y NIÑAS NO PUEDEN SER OBJETO DE MEDIDAS SANCIONATORIAS DE NINGÚN TIPO. NORMAS DE CONVIVENCIA ENTRE ADULTOS Y HACIA LOS NIÑOS Y NIÑAS.**

**Ámbito Relaciones Interpersonales basadas en principios éticos cristianos - Convivencia:**  
Los adultos a cargo del cuidado de niños y niñas (funcionarios y apoderados) deben **relacionarse de manera honesta y respetuosa cautelando el cuidado por el otro y el espíritu de servicio** propio del Proyecto Educativo.

Norma (conducta esperada)	Tipo de faltas
Comunicarse y relacionarse de manera amable, honesta y solidaria, resolviendo las diferencias con un lenguaje apropiado.	<ul style="list-style-type: none"> <li>● Agresiones verbales (gritos, burlas, insultos)</li> <li>● Agresiones físicas (golpes u otra acción que cause daño físico de manera intencional)</li> <li>● Provocaciones a la comunidad de docentes, directivos, asistentes de la educación a través de cualquier medio (pancartas ofensivas, publicaciones en redes sociales, otras)</li> </ul>

En caso de maltrato entre adultos; ya sea entre educadoras, asistentes y/o apoderados, deberá desplegarse el Protocolo de actuación frente a situaciones de maltrato entre adultos.

Las situaciones de maltrato o violencia hacia los niños o niñas, será abordada por el protocolo de actuación frente a situaciones de Maltrato Infantil, Abuso sexual y hechos de connotación sexual.

#### **14.13 MECANISMOS DE RESOLUCIÓN PACÍFICA DE LOS CONFLICTOS**

El Colegio utiliza la resolución pacífica de conflictos, mecanismos mencionados anteriormente en este Reglamento y que se aplican a los otros niveles educativos.

#### **14.14 PARTICIPACIÓN EN EL CONSEJO DE ESCOLAR DEL NIVEL PARVULARIO**

En el Consejo escolar del colegio, habrá un (a) representante del nivel de educación parvulario, que será elegida de la siguiente forma: En votación secreta las educadoras, técnicos y asistentes elegirán su representante.

**El encargado de Convivencia del colegio**, lo será de los tres niveles educativos.

**El plan de gestión de convivencia escolar** deberá contemplar acciones que sean pertinentes al nivel parvulario.

Los padres y apoderados del nivel, podrán ser parte de los mismos espacios de participación del resto del colegio, ejemplo: centros de padres u otros.

En lo no expresamente especificado en el este capítulo, se aplicará lo dispuesto en los capítulos pertinentes del presente documento REGLAMENTO INTERNO.

# **PROCOLOS DE ACTUACIÓN**

## **REGLAMENTO DE CONVIVENCIA ESCOLAR 2023**

## MEDIDAS COMUNES A TODO PROTOCOLO

- Los plazos establecidos en cada protocolo se entenderán de días hábiles administrativos, es decir, de lunes a viernes; Lo anterior, salvo que en el presente reglamento o en los mismos protocolos se estipule expresamente que son de días corridos o que se computan los sábados. Ello debido a que el colegio no funciona los fines de semana, y por tanto debe entenderse que el plazo estipulado en el protocolo es aquel útil para aplicarlo de forma efectiva y eficiente.
- Todas las actuaciones o diligencias en relación con los siguientes protocolos se deben registrar en acta con la firma de todos los participantes. Además, crear carpetas por cada apertura de estos.
- La comunicación con el/la Asesor Jurídico de la Fundación debe ser por el Director, Inspector General y/o Encargado de Convivencia Escolar, a través de correo electrónico con copia a Departamental de Educación, adjuntando documentos o informes pertinentes.

## DEFINICIONES COMUNES A TODO PROTOCOLO:

- a) **Protocolo de actuación:** Conjunto de reglas establecidas por norma que rigen situaciones o conductas de los participantes de la comunidad educativa, con la finalidad de evaluar, analizar y resolver conflictos.
- b) **Artículo 175, letra e) Código Procesal Penal:** “Denuncia obligatoria. Están obligados a denunciar: e) Los directores, inspectores y profesores de establecimientos educacionales de todo nivel, los delitos que afectaren a los alumnos o que hubieren tenido lugar en el establecimiento. La denuncia realizada por alguno de los obligados en este artículo eximirá al resto (...)
- c) **Hechos constitutivos de delito:** son aquellos hechos que fundamentan la acción del actor (quien es perjudicado) o constituyen el presupuesto de lo que se reclama. Por ejemplo: **tocaciones no consentidas entre estudiantes (abuso sexual).**
- d) **Delito:** es un acto u omisión de este, que es sancionado por infringir las leyes penales. Se trata de un comportamiento (conducta), típico (adecuación de una conducta al tipo penal), antijurídico (la conducta contraviene las normas jurídicas) y culpable (reprochabilidad del acto).
- e) **Denuncia:** Notificación que se hace ante autoridad (Carabineros de Chile, PDI, Fiscalía, Tribunal de Familia, entre otros), de que se ha cometido un delito o de que alguien es el autor de un delito.
- f) **Medidas de apoyo:** tienen como función la de promover y facilitar la comunicación, comprensión, protección y ayuda ante situaciones que lo requieran. Entre las medidas a aplicar en los siguientes protocolos, considerar las siguientes:
- g) **Medidas formativas:** Talleres que tengan relación con la conducta por la que se apertura protocolo, Ejemplo: cómo abordar conflictos; cumplir con asistencia durante un plazo determinado a talleres de Convivencia Escolar.

## **1. PROTOCOLO FRENTE A SITUACIONES DE VIOLENCIA ESCOLAR AÑO 2023 PARA ENSEÑANZA BÁSICA Y MEDIA**

### **Objetivo(s) del protocolo:**

- Detener las situaciones de violencia.
- Brindar protección inmediata y reparación a la persona afectada.
- Resolver el conflicto de base para evitar que reaparezca la violencia. En el caso que los agresores sean estudiantes, se deben priorizar igualmente las medidas de protección y formativas.

### **Situaciones frente a las cuales debe ser activado:**

1. Cuando el Profesor Jefe informa a Inspectoría General la necesidad de activarlo porque el conflicto ha escalado o no ha podido ser resuelto a nivel de aula.
2. Cuando cualquier adulto observa o detecta una situación de violencia.
3. Cuando los padres presentan el reclamo por la situación que afecta a su hijo o hija.
4. Cuando se recibe el aviso o reclamo de parte de los estudiantes.

### **Medidas Urgentes:**

En caso de situaciones graves, en que existan lesiones o algún otro hecho que requiera de intervención inmediata y actuar urgente, ya que existe un riesgo para la vida y/o integridad física o psíquica de los/las afectados/as, el adulto que presencie o conozca dicha situación deberá adoptar las medidas necesarias de carácter urgente y, en consecuencia, se debe activar el correspondiente protocolo de accidente escolar, en caso de ser procedente, para dar el debido resguardo de la vida e integridad física de los afectados, tales como la prestación de primeros auxilios o la derivación al centro de salud más cercano al establecimiento educacional.

Efectuado lo anterior, deberá comunicar inmediatamente sobre lo sucedido al Inspector General, a fin de que registre formalmente los hechos ocurridos, así como las acciones adoptadas y siga el curso del protocolo de actuación.

### **Medidas de resguardo (apoyo psicológico y psicosocial):**

- Derivación a profesionales internos o externos para evaluaciones y/o intervenciones de carácter psicológico, psicopedagógico, médico, etc. Según corresponda.
- Proporcionar contención emocional a los/as involucrados/as con los profesionales internos del Establecimiento Educacional.
- Tomando en cuenta la gravedad del caso y con el fin de proteger la intimidad, identidad e integridad del afectado o afectada, en caso de que existan adultos involucrados, el Establecimiento podrá adoptar acciones respecto del personal tales como: separación de funciones, reasignación de labores o cambio de turnos.
- En caso de violencia entre pares se puede considerar la reubicación de él/la estudiante agresor/a o del agredido/a en aquellos casos en que el/la apoderado/a lo solicite.
- En caso de apoderados/as, se podrá considerar procedente la medida de cambio de apoderado/a u otras señaladas en este Reglamento Interno.

### **Medidas pedagógicas:**

- a) Nuestro E.E. (Centro Educacional Adventista de Los Ángeles) desarrolla anualmente un Programa de Orientación, que promueve el desarrollo de personas integrales, capaces de interactuar con el mundo que los rodea en forma responsable, libre y solidaria, fomentando en los alumnos un alto espíritu de superación personal, basado en las Sagradas Escrituras y teniendo como modelo a la persona de Jesús. El Programa está organizado en tres áreas: personal y social, curricular, vocacional. Se busca promover el desarrollo de herramientas, competencias y capacidades para lograr un bienestar integral, reconociendo cada ámbito del desarrollo humano en las bases de nuestro Modelo Educativo Adventista.
- b) Frente a dificultades complejas que el estudiante presente, Unidad Técnica Pedagógica, coordinará con el apoderado (o suplente, en caso que corresponda) del estudiante un calendario flexible, brindándole el apoyo pedagógico necesario, como aumentar los plazos para: entrega de trabajos, evaluaciones con adecuaciones si es pertinente, disertaciones o cambio de actividades si es necesario, reforzamientos personales si amerita un mayor acompañamiento por parte del equipo interdisciplinario, entre otras. Una vez finalizado el año escolar, el estudiante será promovido de acuerdo con su rendimiento académico.
- c) Se establecerán criterios para la promoción con el fin de asegurar que los estudiantes cumplan efectivamente con los aprendizajes y contenidos mínimos establecidos en el plan de estudios, brindando todo el apoyo que sea necesario.
- d) Si el estudiante requiere por temas de salud u otros un plan de trabajo distinto al presencial, en coordinación con el equipo de aula y apoderado, se establecerán los criterios a seguir para que el estudiante pueda continuar con su proceso de aprendizaje y pueda cumplir satisfactoriamente su año académico.

### **Obligación de denunciar:**

Si se trata de hechos que pueden constituir delitos (lesiones graves, maltrato relevante u otros), será responsable de llevar a cabo el proceso de denuncia el Director o Inspector General dentro de las 24 en que se toma conocimiento de los hechos, previamente, deberán establecer comunicación con abogado de la Fundación Educacional para evaluación preliminar del caso.

Ante estas situaciones, se aplica la Ley Penal y los casos se tramitan ante la justicia competente. Surge la obligación de denunciar ante Carabineros, PDI o Ministerio Público en virtud de las siguientes disposiciones:

Art. 175 Código Procesal Penal (CPP): se encuentran obligados a denunciar, los directores, inspectores y profesores de establecimientos educacionales de todo nivel, por los delitos que afectaren a los alumnos o que hubieren tenido lugar en el establecimiento.

Art. 176 Código Procesal Penal (CPP): Las personas indicadas en el artículo anterior deberán hacer la denuncia dentro de las veinticuatro horas siguientes al momento en que tomaren conocimiento del hecho criminal.

En virtud de la Ley de responsabilidad de los adolescentes (LRPA) por infracción a la Ley Penal (N° 20.084), los adolescentes mayores de 14 y menores de 18 años, pueden ser responsables penalmente por los delitos que cometan, por lo tanto, son imputables.

Para dar cumplimiento a la obligación de denunciar, la denuncia debe ser presentada en forma presencial en la comisaría más cercana, o virtual, a través del formulario de denuncia de Fiscalía, o comunicación escrita dirigida a las entidades competentes, resguardando conservar el comprobante de la gestión realizada.

Las medidas que se adopten deben resguardar la privacidad de los involucrados, especialmente, de él/la afectado/a, la dignidad de todos los involucrados, confidencialidad.

En los informes de derivación de casos (a tribunales, policías, etc.) debe constar el nombre del director del Establecimiento Educacional.

### **Si las agresiones no constituyen delito y se producen en el ámbito familiar:**

Si un/a estudiante es víctima de maltrato en su entorno familiar, se aplica lo dispuesto en el párrafo II de la Ley N° 20.066 sobre violencia intrafamiliar y los casos se tramitan ante los Tribunales de Familia.

Los Tribunales de Familia son los órganos jurisdiccionales competentes para adoptar medidas de resguardo urgentes conforme lo dispone el artículo 68 de la Ley de Tribunales de Familia: “En los casos en que la ley exige o autoriza la intervención judicial para adoptar las medidas de protección jurisdiccionales establecidas en la ley, tendientes a la protección de los derechos de los niños, niñas o adolescentes cuando éstos se encontraren amenazados o vulnerados, se aplicará el procedimiento contenido en el presente Párrafo”.

Surge la obligación de denunciar al Tribunal de Familia competente para que adopte las medidas correspondientes (sin perjuicio de derivar a otras entidades que sea necesario), en virtud del Art. 84 de la Ley que crea los Tribunales de Familia que establece que las personas señaladas en el Art. 175 CPP estarán obligadas a denunciar los hechos que pudieren constituir violencia intrafamiliar de que tomen conocimiento debido a sus cargos, lo que deberán efectuar en conformidad a dicha norma. El Art. 8, N° 16, de la Ley VIF indica que los Tribunales de Familia tendrán competencia para conocer y resolver los actos de violencia intrafamiliar.

### **Derivación a otras entidades:**

Respecto a la letra C de este protocolo, se deberá derivar a entidades de protección de derechos (mediante oficio, correos electrónicos, u otro medio), aquellos casos que puedan constituir vulneraciones de derechos en contra de estudiantes, a fin de que se adopten las medidas de resguardo correspondientes. Se deberá dejar registro o constancia de la realización de todas estas actuaciones en el expediente que se forme y comunicar inmediatamente la situación a los padres, madres y apoderados/as de los/as estudiantes involucrados.



### **Mecanismos y medio de comunicación ante la activación de protocolos:**

La comunicación a los padres y apoderados de los estudiantes involucrados, se realizará presencialmente o vía remota, citándolos telefónicamente o por correo electrónico al Establecimiento Educacional en caso de ser presencial, en el caso de que la atención sea remota, se notificará a los padres y apoderados de la citación por medio de correo electrónico y le les enviará el link de la reunión virtual para notificar dicha entrevista, la que será firmada de la misma forma, por medio de firma digital.

**Responsable de la activación, monitoreo, registro, evaluación y cierre del protocolo.** El Inspector/a General del establecimiento será quien **active el protocolo** una vez conocido la situación, la que puede ser informada por cualquier miembro de la comunidad educativa.

El **registro, monitoreo, evaluación y cierre de protocolo** también será llevado a cabo por el **inspector general**, sin perjuicio que pueda delegar en otros profesionales o directivos acciones de apoyo al proceso. Por ejemplo: encargado/a de convivencia implementará las medidas de apoyo en la resolución del conflicto con los estudiantes involucrados.

#### **a) Situaciones de violencia entre pares**

La activación del protocolo en este ámbito puede estar originada:

A solicitud del Profesor Jefe que ha observado o ha sido informado por los padres de situaciones de agresión física y/o psicológica, y donde su intervención no ha sido suficiente para detener el conflicto. Ejemplo: burlas constantes de un compañero a otro.

Cuando los padres y apoderados acuden a Inspectoría General reclamando la situación de violencia

Cuando cualquier miembro de la comunidad educativa observa una situación de violencia.

N°	Procedimiento	Responsable	Tiempo de Ejecución
1	Frente a la detección o información entregada por cualquier miembro de la comunidad educativa, el <b>inspector general activará el protocolo.</b>	Inspector General	Inmediatamente. Día 1
2	Conversación entre inspector (a) general, profesor (a) jefe, y encargado (a) de convivencia escolar, para evaluar situación y definir medidas específicas a seguir. El inspector general delega en encargado de convivencia la implementación de medidas de acuerdo con lo establecido en Procedimiento de gestión colaborativa de conflictos.	Inspector General	Inmediatamente. Día 1
3	Conversación inicial con estudiantes involucrados para evaluar gravedad, contener emocionalmente y cautelar que la violencia no siga.  Particular atención debe otorgarse en caso de conductas autolesivas e ideación suicida. Derivar a red pública para atención psiquiátrica, con carácter de urgencia.	Encargado de Convivencia Escolar y Profesor Jefe	Inmediatamente. Día 1
4	Casos graves de lesiones, activación de Protocolo de Accidentes Escolares y situación inmediata a los padres para aplicación de medidas sancionatorias.	Inspector General	Inmediatamente. Día 1
5	En caso de tratarse de un acto que eventualmente constituya delito, se establece comunicación con abogado de la Fundación Educacional, para dar cumplimiento a lo dispuesto en el artículo 175 del Código de Procedimiento Penal, si así correspondiere, se realizará en Fiscalía. Tal como se indica en las normas comunes a todo protocolo.	Director o Inspector General	Inmediatamente. Día 1 24 horas para presentar denuncia

6	Caso sin lesiones graves. Entrevista con padres para evaluar motivos y definir medidas formativas de apoyo psicosocial. La citación al apoderado se realizará por el medio que el apoderado haya autorizado en el registro de matrícula.	Encargado (a) de Convivencia Escolar y Profesor Jefe	Día 1-2 (entrevista con los padres) Día 3-5 medidas y apoyo psicosocial.
7	Implementación de medidas de apoyo pedagógico y psicosocial, así como evaluar la derivación a instituciones y organismos competentes, por ejemplo: la Oficina de Protección de Derechos (OPD) de la comuna respectiva. Se debe distinguir situaciones de conflicto entre pares de situaciones de acoso escolar. Asimismo, evaluar si procede la solicitud de medida de protección	Encargado (a) de Convivencia Escolar (derivación a apoyo psicosocial, talleres específicos, mediación o conciliación del conflicto y otras, dependiendo del problema)	Día 5
8	Monitoreo de la situación y efectividad de la aplicación de las medidas acordadas, previa comunicación con los padres y apoderados de los estudiantes afectados para el cierre e informe final.	Encargado(a) de Convivencia Escolar	30 a 60 días con reporte parcial cada 2 semanas hasta el cierre del protocolo

**b) Situaciones de agresión y violencia de estudiante a adulto**

La activación del protocolo en este ámbito está originada:

A solicitud del Profesor Jefe que ha observado o ha sido informado de una conducta agresiva y/o violenta de parte de un estudiante a un docente, asistente de la educación u otro adulto del establecimiento educacional

Cuando cualquier miembro de la comunidad educativa observa una situación de violencia de este tipo.

<b>Nº</b>	<b>Procedimiento</b>	<b>Responsable</b>	<b>Tiempo de Ejecución</b>
1	Frente a la detección o información entregada por cualquier miembro de la comunidad educativa, el Inspector (a) general activará el protocolo.	Inspector General	Inmediatamente. Día 1

2	Conversación entre inspector (a) general, profesor (a) jefe, encargado de convivencia escolar y adulto afectado, para evaluar situación y definir medidas específicas a seguir (intencionalidad, edad del estudiante, gravedad de la situación, entre otro). El Inspector General delega al Encargado de Convivencia Escolar, la implementación de medidas.	Inspector General	Inmediatamente. Día 1
3	Conversación inicial con estudiante (s) involucrado (s) para evaluar motivación de la conducta.	Encargado de Convivencia y Profesor Jefe	Inmediatamente. Día 1
4	Casos graves de lesiones, derivación del trabajador a la Mutual de Seguridad, para la constatación de lesiones y citación inmediata a los padres para aplicación de medidas sancionatorias.	Inspector General	Inmediatamente. Día 1
5	En caso de tratarse de un acto que eventualmente constituya delito, se establece comunicación con abogado de la Fundación Educacional para dar cumplimiento a lo dispuesto en el artículo 175 del Código de Procesal Penal, si así correspondiere, la cual se realizará en Fiscalía, Carabineros de Chile, Policía de Investigaciones (PDI).	Director o Inspector General	Inmediatamente. Día 1 24 horas para hacerla denuncia
6	Caso sin lesiones graves. Entrevista con padres para evaluar motivos y definir medidas formativas de apoyo psicosocial.	-Encargado (a) de Convivencia Escolar (derivación a apoyo psicosocial, talleres específicos, reparación el daño)	De acuerdo a plan de apoyo definido
7	Implementación de medidas de apoyo pedagógico y psicosocial, así como evaluar la derivación a instituciones y organismos competentes, por ejemplo: la Oficina de Protección de Derechos (OPD) de la comuna respectiva.	-Encargado de Convivencia Escolar (derivación a apoyo psicosocial, talleres específicos, reparación de daño)	De acuerdo a plan de apoyo definido

8	Monitoreo de la situación y efectividad de la aplicación de las medidas acordadas, previa comunicación con los padres y apoderados de los estudiantes afectados, para el cierre e informe final.	-Inspector General y Encargado (a) de Convivencia Escolar	30 a 60 días con reporte parcial cada 2 semanas hasta el cierre del protocolo
---	--	---	---

**c) Situaciones de agresión y violencia de adulto a estudiante**

La activación del protocolo en este ámbito está originada:

Solicitud del Profesor Jefe que ha observado o ha sido informado de una conducta agresiva y/o violenta de parte de un docente, asistente de la educación u otro adulto a un estudiante.

Cuando un estudiante y/o familia reclama a Inspector/a General de agresión por parte de un docente, asistente de la educación u otro adulto.

Cuando cualquier miembro de la comunidad educativa observa una situación de violencia de este tipo.

<b>Nº</b>	<b>Procedimiento</b>	<b>Responsable</b>	<b>Tiempo de Ejecución</b>
1	Frente a la detección o información entregada por cualquier miembro de la comunidad educativa del Inspector (a) General activará el protocolo.	-Inspector General	Inmediatamente. Día 1
2	En casos graves de lesiones, activación de Protocolo Accidentes Escolares y citación inmediata a los padres para información con el Inspector General.	-Inspector General	Inmediatamente. Día 1
3	Conversación inicial con estudiante involucrado para contener emocionalmente	-Encargado de Convivencia Escolar y Profesor Jefe	Inmediatamente. Día 1

4	Conversación del Inspector General con el docente o adulto involucrado para conocer su versión de los hechos.	-Inspector General y otro profesional que se determine según expertise	Inmediatamente. Día 1
5	Se debe evaluar la situación con el abogado de la Fundación Educacional para que realice denuncia al Ministerio Público, en un plazo no mayor a 24 horas de ocurrido el hecho. De tratarse de un dependiente del establecimiento, evaluar tanto en lo penal como en lo laboral.	-Director o Inspector General	Inmediatamente. Día 1
6	Conversación con el adulto afectado para evaluar situación y definir medidas específicas a seguir (investigación sumaria, alejamiento del docente del contacto con el niño (a), (otras). En caso que el agresor sea un apoderado, el Inspector General citará a entrevista al apoderado para notificarle de la denuncia; conocer su versión de los hechos e informarle que dependiendo del resultado de la investigación pudiera aplicársele la medida de pérdida de calidad de apoderado.	-Inspector General, Profesor Jefe y Encargado de Convivencia Escolar o quien se determine según expertise	Día 1 Medida de protección se evalúa en plazo razonable
7	Caso sin lesiones graves. Entrevista con padres para informar de las medidas adoptadas con docente y adulto involucrado y definir las medidas de apoyo pedagógico y psicosocial, al estudiante afectado así como evaluar la derivación a instituciones y organismos competentes, por ejemplo: la Oficina de Protección de Derechos (OPD)	-Encargado de Convivencia Escolar y Profesor Jefe	Día 1

	de la comuna respectiva.		
8	Implementación de medidas de apoyo.	-Encargado de Convivencia Escolar (derivación a apoyo psicosocial, reparación del daño)	De acuerdo a plande apoyo definido
9	Monitoreo de la situación y efectividad de la aplicación de la medidas acordadas y comunicación a los padres y apoderados de estudiantes afectados.	Encargado de Convivencia Escolar	Cada 2 semanas, reportes parciales, hasta la finalización del protocolo
10	Entrevista con los padres para evaluar la efectividad de las medidas implementadas, cierre de protocolo e informe final.	-Inspector General	30 a 60 días sin perjuicio que el seguimiento pueda continuar

**d) Situaciones de agresión y violencia entre docente, asistente de la educación u otro adulto y padre o apoderado del estudiante**

La activación del protocolo en este ámbito está originada:

A solicitud del Profesor Jefe que ha observado o ha sido informado de una conducta agresiva y/o violenta de parte de un docente, asistente de la educación u otro adulto a un estudiante.

A solicitud del adulto afectado.

Cuando cualquier miembro de la comunidad educativa observa una situación de violencia de este tipo.

<b>Nº</b>	<b>Procedimiento</b>	<b>Responsable</b>	<b>Tiempo de Ejecución</b>
1	Frente a la detección o información entregada por cualquier miembro de la comunidad educativa, el inspector general activará el protocolo.	Inspector General	Día 1

2	Casos graves de lesiones, derivación del trabajador a Mutual de Seguridad para la constatación de lesiones y al apoderado al consultorio más cercano	Inspector General	Inmediatamente . Día 1
3	Conversación inicial con el adulto afectado para contener emocionalmente y evaluar situación	Inspector General	Inmediatamente . Día 1
4	Evaluar con los abogados de la Fundación Educacional para que realice la denuncia respectiva, demanera de dar cumplimiento a lo dispuesto en el artículo 175 del Código de Procesal Penal. El Inspector General citará a entrevista al apoderado o docente afectado para notificarle la denuncia y conocer su versión de los hechos. Informar las medidas sancionatorias que puede resultar de la investigación: pérdida de calidad de apoderado, por ejemplo. En caso de que el agresor sea un docente o asistente de la educación, se deberán iniciar medidas administrativas (investigación sumaria, alejamiento temporal de funciones, entre otras).	Director o Inspector General	Inmediatamente . Día 1
5	Entrevista con adultos para evaluar efectividad de las medidas implementadas, cierre de protocolo, informe final.	Inspector General	30 a 60 días sin perjuicio que el seguimiento pueda continuar



Deberá quedar debidamente registrada la realización de cada una de las acciones del presente protocolo, mediante algún mecanismo que evidencie de manera inequívoca su realización (Actas de entrevistas, anotación en un libro, bitácora, etc.).

Cuando lo acontecido ha tenido impacto en la comunidad escolar, evaluar junto con la Dirección Nacional de Educación Adventista el mecanismo de información más idóneo, para comunicar la adopción de medidas de resguardo para la protección de los estudiantes u otros miembros de la comunidad escolar.

### **Responsable de dar a conocer el protocolo a la comunidad**

- Director del establecimiento.
- Inspector General a los docentes y asistentes de la educación.
- Los profesores/as jefes en reunión de padres y apoderados y clases de orientación para los estudiantes. Entrega del protocolo a los padres y apoderados en el proceso de matrícula y Página web.

## 2. PROTOCOLO FRENTE A SITUACIONES DE ABUSO Y CONDUCTAS DE CONNOTACIÓN SEXUAL

### Definiciones importantes:

Entenderemos por **abuso sexual** aquellas acciones de carácter sexual que afectan a un niño, niña o adolescente, realizadas por un miembro de la comunidad escolar o un tercero, lo que puede materializarse a través del **contacto físico**, como por ejemplo tocaciones, caricias, etc. , o **sin contacto físico**, como por ejemplo: exhibir pornografía a la víctima, relatos erotizantes o exhibición de partes íntimas, ya sea de manera presencial o a través de cualquier medio digital o tecnológico tales como : celulares, redes sociales, correos, etc.

Dentro del abuso sexual, debemos considerar muy particularmente el **estupro y la violación**.

Entendemos por **Estupro**, cuando un adulto mantiene relaciones íntimas con una menor de 18 y mayor de 14 años, con su consentimiento. Lo anterior porque existe una evidente asimetría de poder.

**Violación**, por su parte es el uso de la fuerza o violencia física; psicológica o por medio de la amenaza, para lograr tener intimidad sexual con una persona. La intimidad física con un menor de edad (14 años), aunque sea con su consentimiento, es igualmente violación. Lo mismo ocurre con una persona discapacitada, cualquiera sea su edad.

Estas conductas son constitutivas de delitos, por lo que una denuncia de esta naturaleza debe ser atendida con máxima rapidez y adoptar oportunamente las medidas de protección y contención necesarias. Lo anterior, pudiera ocurrir dentro o fuera del establecimiento educacional.

Por su parte, las conductas de **connotación sexual** son aquellas experiencias sexualizadas de carácter exploratorias que pueden ocurrir entre niños, niñas o adolescentes de la misma edad, mutuamente consentidas y sin que medie violencia ni agresiones entre ellos.

### Medidas de resguardo (apoyo psicológico y psicosocial):

- Proporcionar contención emocional a los/as involucrados/as con los profesionales internos del Establecimiento Educativa.
- Velar siempre por la intimidad, identidad e integridad del afectado o afectada, no exponiendo en ningún caso la situación del estudiante ante los miembros de la comunidad escolar.
- Mantener informado a los padres del o los estudiantes involucrados, permitiendo que estos acompañen a su hijo o hija en todo momento en un ambiente de resguardo y protección, siempre y cuando la presencia de los padres no sea un riesgo para el estudiante vulnerado.
- Solicitar a los Tribunales de Familia, las medidas de cautelares pertinentes (alejamiento del victimario de la víctima) cuando sea necesario y cuando a juicio de la dupla psicosocial la integridad del estudiante se vea en peligro.
- Realizar el cambio de apoderado cuando este sea el victimario del estudiante y su presencia en el colegio sea de riesgo para el menor.

### **Medidas de apoyo pedagógico:**

Frente a dificultades complejas que el estudiante presente, Unidad Técnica Pedagógica, coordinará con el apoderado (o suplente, en caso que corresponda) del estudiante un calendario flexible, brindándole el apoyo pedagógico necesario, como aumentar los plazos para: entrega de trabajos, evaluaciones con adecuaciones si es pertinente, disertaciones o cambio de actividades si es necesario, reforzamientos personales si amerita un mayor acompañamiento por parte del equipo interdisciplinario, entre otras. Una vez finalizado el año escolar, el estudiante será promovido de acuerdo con su rendimiento académico.

Se establecerán criterios para la promoción con el fin de asegurar que los estudiantes cumplan efectivamente con los aprendizajes y contenidos mínimos establecidos en el plan de estudios, brindando todo el apoyo que sea necesario.

Si el estudiante requiere por temas propios de la reparación por la vulneración sufrida de un plan distinto al presencial por el tiempo que el tribunal o especialistas intervinientes determinen y en coordinación con el equipo de aula y apoderado, se establecerán los criterios a seguir para que el estudiante pueda continuar con su proceso de aprendizaje y pueda cumplir satisfactoriamente su año académico.

### **Obligación de denunciar:**

Si se trata de hechos que pueden constituir delitos (lesiones graves, maltrato relevante u otros), será responsable de llevar a cabo el proceso de denuncia el Director o Inspector General dentro de las 24 en que se toma conocimiento de los hechos, previamente, deberán establecer comunicación con abogado de la Fundación Educacional para evaluación preliminar del caso.

Ante estas situaciones, se aplica la Ley Penal y los casos se tramitan ante la justicia competente. Surge la obligación de denunciar ante Carabineros, PDI o Ministerio Público en virtud de las siguientes disposiciones:

- Art. 175 Código Procesal Penal (CPP): se encuentran obligados a denunciar, los directores, inspectores y profesores de establecimientos educacionales de todo nivel, por los delitos que afectaren a los alumnos o que hubieren tenido lugar en el establecimiento.
- Art. 176 Código Procesal Penal (CPP): Las personas indicadas en el artículo anterior deberán hacer la denuncia dentro de las veinticuatro horas siguientes al momento en que tomaren conocimiento del hecho criminal.
- En virtud de la Ley de responsabilidad de los adolescentes (LRPA) por infracción a la Ley Penal (N° 20.084), los adolescentes mayores de 14 y menores de 18 años, pueden ser responsables penalmente por los delitos que cometan, por lo tanto, son imputables.

Para dar cumplimiento a la obligación de denunciar, la denuncia debe ser presentada en forma presencial al Tribunal de Familia o fiscalía más cercano a las víctimas o virtual, a través del formulario de la plataforma del Poder Judicial, resguardando conservar el comprobante de la gestión realizada.

Las medidas que se adopten deben resguardar la privacidad de los involucrados, especialmente, de él/la afectado/a, la dignidad de todos los involucrados, confidencialidad. En los informes de derivación de casos (a tribunales, policías, etc.) debe constar el nombre del director del Establecimiento Educacional.

### **Derivaciones a otras instituciones:**

Se deberá derivar a entidades de protección de derechos (mediante oficio, correos electrónicos, u otro medio), aquellos casos que puedan constituir vulneraciones de derechos en contra de estudiantes, a fin de que se adopten las medidas de resguardo correspondientes. Se deberá dejar registro o constancia de la realización de todas estas actuaciones en el expediente que se forme y comunicar inmediatamente la situación a los padres, madres y apoderados/as de los/as estudiantes involucrados.

La comunicación a los padres se realizará presencialmente o vía remota, citándolos telefónicamente o por correo electrónico al Establecimiento Educacional en caso de ser presencial.

No obstante, a lo anterior, se mantendrán los canales y medios necesarios para poder coordinar y trabajar en la misma línea de reparación con las entidades externas que intervengan por derivación del Tribunal de Familia o por las intervenciones de derivación propias del establecimiento, velando por el bien superior de los niños, niñas y adolescentes.

### **Redes internas de protección o denuncia de hechos de connotación sexual:**

En el caso que un estudiante haya o esté sufriendo de situaciones de abuso y conductas de connotación sexual, este podrá acercarse al psicólogo del departamento de convivencia escolar para solicitar la ayuda respectiva o en su defecto al encargado de convivencia escolar del nivel correspondiente, no siendo estas dos personas excluyentes de cualquier otro adulto que para el estudiante tenga la figura de un adulto de referencia o protección quien podrá ayudarlo para hacer la activación del protocolo.

El comité de convivencia escolar, será el encargado además de promover acciones y generar los espacios de confianza para que los estudiantes puedan conocer a quienes

pueden acudir en caso de estar sufriendo agresiones o hechos de connotación sexual, por medio de charlas o intervenciones en los diversos cursos del establecimiento educacional.

### **Objetivo(s) del protocolo:**

Establecer un procedimiento frente a la noticia o detección de una situación de **abuso sexual y conductas de connotación sexual**, con el objeto de recoger información sobre los hechos ocurridos, para adoptar las medidas de protección, respecto del o los estudiantes afectados o que pudieran verse afectados en el futuro.

### **Situaciones frente a las cuales debe ser activado:**

Cuando se observa, detecta o se recibe una denuncia sobre abuso sexual o conducta de connotación sexual.

Los denunciantes pueden ser los padres, apoderados, estudiantes o terceros ajenos al establecimiento.

### Responsable de la activación, monitoreo, registro, evaluación y cierre del protocolo

El **inspector/a general** será el responsable de activar el protocolo, sin perjuicio de las tareas que delegue en otros miembros del equipo directivo, profesional o de apoyo a la función docente.

<b>SITUACIONES DE ABUSO SEXUAL</b>			
<b>N°</b>	<b>Procedimiento</b>	<b>Responsable</b>	<b>Tiempo de ejecución</b>
1	Frente a la detección o información entregada por cualquier miembro de la comunidad educativa el Inspector general <b>activará el protocolo.</b>	Inspector General	Inmediatamente. Día 1
2	Si los padres no son quienes denunciaron el hecho, deberán ser citados para ser informados de la denuncia, de la activación del protocolo, y de las primeras medidas que se adoptarán.	Inspector General en compañía de otro directivo o profesional o en quien pudiera delegar esta actividad, según expertise profesional.	Inmediatamente. Día 1
3	Se contactará con el abogado de la Fundación para que se dé cumplimiento a lo establecido en el artículo 175 del Código de Procedimiento Penal y con el Director del establecimiento.	Director o Inspector General	Inmediatamente Día 1. Plazo 24 hrs para presentar denuncia.
4	Si es un miembro adulto de la comunidad educativa, evaluar la separación provisional del cargo con el objeto de proteger a otros estudiantes y los efectos en el funcionamiento del colegio, consecuencias laborales y penales.	Inspector general, en reunión con Director del establecimiento y evaluación del abogado de la Fundación.	Inmediatamente. Día 1
5	Evaluar las medidas de apoyo y contención para él o la estudiante afectada, y para los padres del o la estudiante. Ya sea con profesionales del establecimiento o derivación a la red de salud correspondiente. Considerar eximir a la o el estudiante de asistir a clases en caso de estimarse necesario. Realizar ajustes en las actividades académicas como por Ej: recalendarización de pruebas o trabajos.	Inspector General en compañía de otro directivo o profesional o en quien pudiera delegar esta actividad, según expertise. Ej: Capellán.	Inmediatamente. Día 1.
6	Si el supuesto agresor es un estudiante se deberá informar a los padres de la denuncia recibida en contra de su hijo.	Inspector General en compañía de otro directivo o profesional o en quien pudiera delegar esta actividad, según expertise profesional.	Inmediatamente. Día 1

7	<p>Evaluar las medidas a adoptar en relación al supuesto agresor, estudiante del establecimiento. Deberán considerarse sanciones y medidas de protección.</p> <p>Si es mayor de 14 años, es penalmente responsable, por lo que habrá que presentar la denuncia respectiva. Si es menor de 14 años, se puede evaluar la presentación de una medida de protección ante los tribunales de familia.</p>	<p>Inspector General en compañía de otro directivo o profesional o en quien pudiera delegar esta actividad, según expertise profesional, incorporando al jefe(a) UTP.</p>	<p>Día 2</p>
8	<p>Monitoreo de la situación y efectividad del plan de apoyo para la víctima y sus padres.</p> <p>Evaluación de las medidas de protección y sanciones en contra del estudiante.</p>	<p>Inspector General, en coordinación con la totalidad o parte del equipo mencionado en la actividad anterior.</p>	<p>Cada 2 semanas, reporte parcial hasta el cierre del protocolo.</p>
9	<p>Cierre de protocolo, informe final y monitoreo.</p>	<p>Inspector General</p>	<p>30 a 60 días. Sin perjuicio que el monitoreo se pueda prolongar</p>

<b>CONDUCTAS DE CONNOTACION SEXUAL</b>			
<b>N°</b>	<b>Procedimiento</b>	<b>Responsable</b>	<b>Tiempo de ejecución</b>
1	Frente a la detección o información entregada por cualquier miembro de la comunidad educativa el Inspector general <b>activará el protocolo.</b>	Inspector General	Inmediatamente. Día 1
2	Si los padres no son quienes comunicaron el hecho, deberán ser citados para ser informados, de la activación del protocolo, y de las primeras medidas que se adoptarán.  (Padres de ambos estudiantes por separado)	Inspector General en compañía de otro directivo profesional o en quien pudiera delegar esta actividad, según expertise profesional.	Inmediatamente. Día 1
3	Evaluar las medidas de apoyo y contención para los estudiantes comprometidos en la conducta. Ya sea con profesionales del Establecimiento o derivación de la red de salud correspondiente.	Inspector General en compañía de otro directivo o profesional o en quien pudiera delegar esta actividad, según expertise profesional.	Día 2
4	Monitoreo de la situación y efectividad de las medidas adoptadas e implementadas	Psicóloga u orientador a.	Cada 2 semanas, reporte parcial, hasta el cierre del protocolo.
5	Cierre de protocolo, informe final y monitoreo.	Quien lo haya activado.	30 a 60 días. Sin perjuicio que el monitoreo se pueda prolongar.

Deberá quedar debidamente registrada, la realización de cada una de las acciones del presente protocolo, mediante algún mecanismo que evidencie de manera inequívoca su realización. (Actas de entrevistas, anotación en un libro, bitácora, etc.)

Cuando la acontecido ha tenido impacto en la comunidad escolar, evaluar junto con la Dirección Nacional de Educación Adventista el mecanismo de información más idóneo, para comunicar la adopción de medidas de resguardo para la protección de los estudiantes u otros miembros de la comunidad escolar.

#### **Responsable de dar a conocer el protocolo a la comunidad**

- Director del establecimiento.
- Inspector General a los docentes y asistentes de la educación.
- Los profesores jefes en reunión de padres y apoderados y clases de orientación para los estudiantes.  
Entrega del protocolo a los padres y

### **3. PROTOCOLO FRENTE A ACCIDENTES ESCOLARES DE LOS ESTUDIANTES**

#### **Objetivo(s) del protocolo:**

Asistir de manera oportuna y responsable al estudiante accidentado o con situaciones imprevistas de salud con el objeto de protegerle y entregar los primeros auxilios y así evitar un agravamiento de su condición.

Es fundamental mantener la comunicación oportuna con la familia.

En el caso de accidentes, la atención y recuperación completa de los estudiantes estará cubierta por el seguro escolar.(Decreto Supremo N° 313/1972).

#### **Situaciones frente a las cuales debe ser activado**

Frente al aviso o detección de un accidente de algún estudiante o condición imprevista de salud, cualquiera haya sido el motivo o su causa: caídas, golpes con ocasión de peleas, dolores agudos de estómago o de cabeza, desvanecimiento, pérdida de conciencia, autoagresión, crisis emocional, etc.

#### **Tiempo de ejecución**

El despliegue del presente protocolo y sus acciones se ejecutarán de manera inmediata, y la mayor parte de ellas simultáneamente, hasta tener debidamente controlada la emergencia para dar máxima protección al estudiante.

#### **Plazos y medios de comunicación**

Frente al aviso o detección de un accidente de algún estudiante o condición imprevista de salud, el inspector general designará a un inspector educacional, secretaria de recepción o dirección para que se comunique de manera inmediata de ocurrido el accidente o la condición imprevista de salud de estudiante a los padres y apoderados del mismo, por medio de una llamada telefónica a los números de contacto registrados en la plataforma del libro de clases digital, información que debe mantenerse actualizada por parte del apoderado, quien debe comunicar cada vez que cambie de número telefónico.

#### **Antecedentes Médicos de los estudiantes**

Al momento de matricular a los estudiantes, el establecimiento educacional deberá completar todos los datos solicitados en la Fecha de Matrícula del Estudiante, donde se registrarán todos los antecedentes médicos de los mencionados, entre los datos que deben ser registrados está si los estudiantes cuentan con seguro privado de salud, lugar donde se debe derivar al estudiante en caso de accidente o condición imprevista de salud, así como también el sistema de salud del mismo y otros relativos a la materia.



## **Seguros Salud Privado**

Será responsabilidad del apoderado del estudiante, notificar de forma escrita a Inspectoría General al inicio del año escolar o al momento de contratar un seguro de salud privado, sobre el lugar (clínica o centro de salud en convenio) donde desea que su hijo sea atendido, registrando de forma expresa que. Renuncia a la atención del seguro de salud del estado y que opta por el seguro privado para la atención de su estudiante, dicha notificación deberá quedar registrada en la ficha de salud del estudiante, de tal forma que ante la ocurrencia de una accidente o evento de salud el estudiante sea llevado a dicha institución de salud privada.

## **Registro Actualizado de padres y apoderados y los teléfonos de contacto.**

Este registro se mantendrá en la recepción del Colegio o Inspectoría. Deberá contener a los menos: nombres de padres, apoderados u otro adulto responsable en caso de emergencia; los teléfonos de contacto, celulares y de la casa u oficina. Usar e-mail en caso de problemas de señal. Es prioridad la comunicación con los padres. Transmitir a los padres, la responsabilidad de mantener actualizada esta información.

## **Responsable de la activación, monitoreo, registro, evaluación y cierre del protocolo.**

1. El inspector general es el responsable de desplegar el protocolo de manera inmediata.
2. Cualquier miembro de la comunidad que sea testigo o reciba la información de un estudiante accidentado o con problemas de salud, debe informar al Inspector general del Colegio inmediatamente, quien lo activará.
3. Para la correcta aplicación del presente protocolo, es supuesto indispensable que cada comunidad escolar tenga , a lo menos, dos adultos que cuenten con la capacitación necesaria, debidamente certificada por alguna institución, tales como ACHS, Cruz Roja, Consultorio o Servicio de Urgencia, para evaluar la gravedad de la condición del o la estudiante; si el traslado puede verificarse por el propio establecimiento (según la disponibilidad de recursos); por los padres o necesariamente el uso de ambulancia.
4. En el caso de un golpe en la cabeza, en la espalda, dolores agudos, mal estado general del estudiante u otro que necesite de una evaluación médica, el estudiante será trasladado al SAPU Nororiente de la ciudad de Los Ángeles ubicado en Pasaje Morse N° 1585 o en casos de mayor complejidad al Hospital de Los Ángeles Dr. Víctor Ríos Ruiz. El estudiante estará acompañado en todo momento por personal del establecimiento educacional hasta que los padres del estudiante logren llegar al servicio de urgencia u Hospital antes mencionados.
5. Si la evaluación indica que el traslado debe realizarse en ambulancia, el Inspector General le solicitará a la secretaria y/o recepcionista que lo gestione al número 132. En casos graves, no se esperará la llegada de los padres. Para lo anterior, se sugiere contactar previamente al servicio de ambulancia evaluando el tiempo de demora.
6. El Acta de Seguro Escolar deberá ser suscrita por el director o quien lo reemplace en esta función.
7. La secretaria recepcionista llamará al apoderado Titular o suplente para informar del accidente; las medidas adoptadas por el colegio a favor del estudiante y donde hubiere sido trasladado. Además, informará al Profesor/a jefe.

8. Quien acompañe al estudiante hasta el SAPU, hospital y/o al centro de atención privada en el caso que el estudiante cuente con un seguro privado de salud y que sus padres así lo hayan solicitado, llevará el documento Formulario Seguro Escolar e informará al establecimiento la situación del estudiante. Sólo podrá retirarse cuando llegue el apoderado.
9. El inspector general llevará el Libro de Crónica Accidentes Escolares y entregará un reporte semanal a la Dirección.
10. El Inspector, abre, despliega y cierra Protocolo, con la Información entregada por quienes hayan intervenido en alguna de las acciones.
11. Deberá quedar debidamente registrada, la realización de cada una de las acciones del presente protocolo, mediante algún mecanismo que evidencie de manera inequívoca su realización. (Actas de entrevistas, anotación en un libro, bitácora, etc.)
12. Cuando la acontecido ha tenido impacto en la comunidad escolar, evaluar junto con la Dirección Nacional de Educación Adventista el mecanismo de información idóneo, para comunicar la adopción de medidas de resguardo para la protección de los estudiantes u otros miembros de la comunidad escolar.

#### **Responsable de dar a conocer el protocolo a la comunidad**

- Director del establecimiento
- Inspector General a los docentes y asistentes de la educación. Los profesores Jefes en reunión de padres y apoderados y clases de orientación para los estudiantes. Entrega del protocolo a los padres y apoderados en el proceso de matrícula y Página web.

#### **4. PROTOCOLO FRENTE A SITUACIONES DE VULNERACIÓN DE DERECHOS DEL ESTUDIANTE**

**NOTA:** En la aplicación de este protocolo se considerarán las medidas comunes definidas en este reglamento.

##### **DEFINICIONES PARA CONSIDERAR EN LA APLICACIÓN DEL PROTOCOLO:**

###### **Medidas urgentes:**

En caso de situaciones graves, en que existan lesiones o algún otro hecho que requiera de intervención inmediata y actuar urgente, ya que existe un riesgo para la vida y/o integridad física o psíquica de los/las afectados/as, el adulto que conozca dicha situación deberá adoptar las medidas necesarias de carácter urgente y, en consecuencia, se debe activar el correspondiente protocolo de accidente escolar, en caso de ser procedente, para dar el debido resguardo de la vida e integridad física de los afectados, tales como la prestación de primeros auxilios o la derivación al centro de salud más cercano al establecimiento educacional.

###### **Medidas de resguardo (apoyo psicológico y psicosocial):**

- Proporcionar contención emocional a los/as involucrados/as con los profesionales internos del Establecimiento Educacional.
- Velar siempre por la intimidad, identidad e integridad del afectado o afectada, no exponiendo en ningún caso la situación del estudiante ante los miembros de la comunidad escolar.
- Elaborar un informe psicosocial, por parte de la dupla psicosocial del establecimiento, donde refleje el estado actual del estudiante y su grupo familiar, así como también los factores protectores y de riesgo que rodean al estudiante para enviar posteriormente al tribunal de familia para constatar los hechos de vulneración.
- Mantener informado a los padres del o los estudiantes involucrados, permitiendo que estos acompañen a su hijo o hija en todo momento en un ambiente de resguardo y protección, siempre y cuando la presencia de los padres no sea un riesgo para el estudiante vulnerado.
- Solicitar a los Tribunales de Familia, las medidas de cautelares pertinentes (alejamiento del victimario de la víctima) cuando sea necesario y cuando a juicio de la dupla psicosocial la integridad del estudiante se vea en peligro.
- Realizar el cambio de apoderado cuando este sea el victimario del estudiante y su presencia en el colegio sea de riesgo para el menor.

###### **Medidas de apoyo pedagógico:**

Frente a dificultades complejas que el estudiante presente, Unidad Técnica Pedagógica, coordinará con el apoderado (o suplente, en caso que corresponda) del estudiante un calendario flexible, brindándole el apoyo pedagógico necesario, como aumentar los plazos para: entrega de trabajos, evaluaciones con adecuaciones si es pertinente, disertaciones o cambio de actividades si es necesario, reforzamientos personales si amerita un mayor acompañamiento por parte del equipo interdisciplinario, entre otras. Una vez finalizado el año escolar, el estudiante será promovido de acuerdo con su rendimiento académico.

Se establecerán criterios para la promoción con el fin de asegurar que los estudiantes cumplan efectivamente con los aprendizajes y contenidos mínimos establecidos en el plan de estudios, brindando todo el apoyo que sea necesario.

Si el estudiante requiere por temas propios de la reparación por la vulneración sufrida de un plan distinto al presencial por el tiempo que el tribunal o especialistas intervinientes determinen y en coordinación con el equipo de aula y apoderado, se establecerán los criterios a seguir para que el estudiante pueda continuar con su proceso de aprendizaje y pueda cumplir satisfactoriamente su año académico.

### **Obligación de denunciar:**

Si se trata de hechos que pueden constituir delitos (lesiones graves, maltrato relevante u otros), será responsable de llevar a cabo el proceso de denuncia el Director o Inspector General dentro de las 24 en que se toma conocimiento de los hechos, previamente, deberán establecer comunicación con abogado de la Fundación Educativa para evaluación preliminar del caso.

Ante estas situaciones, se aplica la Ley Penal y los casos se tramitan ante la justicia competente. Surge la obligación de denunciar ante Carabineros, PDI o Ministerio Público en virtud de las siguientes disposiciones:

- Art. 175 Código Procesal Penal (CPP): se encuentran obligados a denunciar, los directores, inspectores y profesores de establecimientos educacionales de todo nivel, por los delitos que afectaren a los alumnos o que hubieren tenido lugar en el establecimiento.
- Art. 176 Código Procesal Penal (CPP): Las personas indicadas en el artículo anterior deberán hacer la denuncia dentro de las veinticuatro horas siguientes al momento en que tomaren conocimiento del hecho criminal.
- En virtud de la Ley de responsabilidad de los adolescentes (LRPA) por infracción a la Ley Penal (N° 20.084), los adolescentes mayores de 14 y menores de 18 años, pueden ser responsables penalmente por los delitos que cometan, por lo tanto, son imputables.

Para dar cumplimiento a la obligación de denunciar, la denuncia debe ser presentada en forma presencial al Tribunal de Familia más cercano a las víctimas o virtual, a través del formulario de la plataforma del Poder Judicial, resguardando conservar el comprobante de la gestión realizada.

Las medidas que se adopten deben resguardar la privacidad de los involucrados, especialmente, de él/la afectado/a, la dignidad de todos los involucrados, confidencialidad. En los informes de derivación de casos (a tribunales, policías, etc.) debe constar el nombre del director del Establecimiento Educativa.

Si las agresiones no constituyen delito y se producen en el ámbito familiar:

Si un/a estudiante es víctima de maltrato en su entorno familiar, se aplica lo dispuesto en el párrafo II de la Ley N° 20.066 sobre violencia intrafamiliar y los casos se tramitan ante los Tribunales de Familia.

### **Derivaciones a otras instituciones:**

Se deberá derivar a entidades de protección de derechos (mediante oficio, correos electrónicos, u otro medio), aquellos casos que puedan constituir vulneraciones de derechos en contra de estudiantes, a fin de que se adopten las medidas de resguardo correspondientes. Se deberá dejar registro o constancia de la realización de todas estas actuaciones en el expediente que se forme y comunicar inmediatamente la situación a los padres, madres y apoderados/as de los/as estudiantes involucrados.

La comunicación a los padres se realizará presencialmente o vía remota, citándolos telefónicamente o por correo electrónico al Establecimiento Educacional en caso de ser presencial.

No obstante, a lo anterior, se mantendrán los canales y medios necesarios para poder coordinar y trabajar en la misma línea de reparación con las entidades externas que intervengan por derivación del Tribunal de Familia o por las intervenciones de derivación propias del establecimiento, velando por el bien superior de los niños, niñas y adolescentes.

### **Objetivo(s) del protocolo:**

Establecer un procedimiento para recibir y resolver denuncias por eventuales vulneraciones de derechos de los estudiantes.

Entenderemos por **vulneración de derechos de niños, niñas o adolescentes**, cuando estos son o han sido víctimas de maltrato infantil, agresiones sexuales; descuido o trato negligente por parte de sus padres o tutores, el que se entenderá como tal cuando:

- No se atienden las necesidades físicas básicas como: alimentación, vestuario y vivienda.
- No se proporciona atención médica.
- No se brinda protección y/o se expone al niño, niña o adolescentes a situaciones de peligro.
- No se atienden las necesidades psicológicas o emocionales.
- Existe abandono y/o se les expone a hechos de violencia, consumo de drogas o cualquier otro tipificado como vulneración de sus derechos según la normativa actual chilena.

### **Situaciones frente a las cuales debe ser activado:**

1. Cuando cualquier adulto observa o detecta una situación de vulneración.
2. Cuando los padres presentan la denuncia por la situación que afecta a su hijo o hija.
3. Cuando se recibe el aviso por parte de los estudiantes.

### **Responsable de la activación del protocolo:**

El Inspector/a General del establecimiento será quien **active el protocolo** una vez conocido la situación, la que puede ser informada por cualquier miembro de la comunidad educativa.

El **registro, monitoreo, evaluación y cierre de protocolo** también será llevado a cabo por el **inspector general**, sin perjuicio que pueda delegar en otros profesionales o directivos acciones de apoyo al proceso. Por ejemplo: encargado/a de convivencia implementará las medidas de apoyo en la resolución del conflicto con los estudiantes involucrados.

**Situaciones de vulneración al interior del establecimiento educacional**

N°	Procedimiento	Responsable	Tiempo de ejecución
1	Frente a la detección o información entregada por cualquier miembro de la comunidad educativa el Inspector/a general <b>activará el protocolo.</b>	Inspector General	Inmediata
2	Conversación inicial con estudiantes involucrados para evaluar gravedad, contener emocionalmente y cautelar que la violencia o situación de peligro sea controlada.	Inspector General/Encargado de Convivencia y/o Profesor Jefe según disponibilidad	Inmediata
3	Conversación entre Inspector/a general y profesor/a jefe, y encargado/a de convivencia para evaluar situación y definir medidas específicas a seguir.	Inspector/a General	Día 1
4	En caso de tratarse de un acto que eventualmente sea constitutivo de delito se establece comunicación con abogado de la Fundación Educacional para presentar denuncia, según art. 175 del Código de Procedimiento Penal o evaluar la presentación de una Medida de Protección ante Tribunales de Familia o derivación a una OPD.	Director o Inspector General.	Día 1 24 hrs. de plazo para presentar la denuncia.
5	Citación inmediata a los padres para informar de la situación y las primeras medidas adoptadas (Evaluar necesidad de activar otros Protocolos: Abuso Sexual, Violencia, Accidente Escolar)	Inspector General	Día 1
6	Monitoreo de la situación y efectividad de la aplicación de las medidas acordadas y comunicación a los padres y apoderados de estudiantes afectados.	Encargado/a de Convivencia	Cada 2 semanas, reporte parcial.
7	Entrevista con los padres para evaluar efectividad de las medias implementadas, cierre de protocolo, informe final.	Inspector General	30 a 60 días. Sin perjuicio que el seguimiento pueda continuar.

<b>Situaciones de vulneración de derechos fuera del establecimiento educacional</b>			
<b>N°</b>	<b>Procedimiento</b>	<b>Responsable</b>	<b>Tiempo de ejecución</b>
1	Frente a la detección o información entregada por cualquier miembro de la comunidad educativa el Inspector/a general <b>activará el protocolo.</b>	Inspector General	Inmediata
2	Conversación inicial con estudiantes involucrados para evaluar gravedad y contener emocionalmente.	Inspector General/Encargado de Convivencia y/o Profesor Jefe según disponibilidad.	Inmediata
3	Conversación entre Inspector/a general y profesor/a jefe, y encargado/a de convivencia para evaluar situación y definir medidas específicas a seguir.	Inspector/a General	Día 1
4	En caso de tratarse de un acto que eventualmente sea constitutivo de delito se establece comunicación con abogado de la Fundación Educacional para presentar denuncia, según art. 175 del Código de Procedimiento Penal o evaluar la presentación de una Medida de Protección ante Tribunales de Familia o derivación a una OPD.	Director o Inspector General	Día 1 24 hrs para presentar la denuncia.
5	Monitoreo de la situación y efectividad de la aplicación de las medidas acordadas. Comunicación con los padres y apoderados de estudiantes afectados.	Encargado/a de Convivencia	Cada 2 semanas, reporte parcial.
6	Entrevista con los padres para evaluar efectividad de las medidas implementadas, cierre de protocolo, informe final.	Inspector General	30 a 60 días. Sin perjuicio que el seguimiento pueda continuar.

Deberá quedar debidamente registrada, la realización de cada una de las acciones del presente protocolo, mediante algún mecanismo que evidencie de manera inequívoca su realización. (Actas de entrevistas, anotación en un libro, bitácora, etc.)

#### **Responsable de dar a conocer el protocolo a la comunidad.**

- Director del establecimiento.
- Inspector General a los docentes y asistentes de la educación.
- Los profesores jefes en reunión de padres y apoderados y clases de orientación para los estudiantes. Entrega del protocolo a los padres y apoderados en el proceso de matrícula y Página web.

## 5. PROTOCOLO FRENTE A SITUACIONES DE CONSUMO O VENTA DE ALCOHOL Y DROGAS

**NOTA:** En la aplicación de este protocolo se considerarán las medidas comunes definidas en este Reglamento de Convivencia Escolar.

### DEFINICIONES PARA CONSIDERAR EN LA APLICACIÓN DEL PROTOCOLO:

#### Medidas de resguardo (apoyo psicológico y psicosocial)

- Proporcionar orientación psicológica a los/as involucrados/as con los profesionales internos del Establecimiento Educacional.
- Velar siempre por la intimidación, identidad e integridad del afectado o afectada, no exponiendo en ningún caso la situación del estudiante ante los miembros de la comunidad escolar.
- Mantener informado a los padres del o los estudiantes involucrados, permitiendo que estos acompañen a su hijo o hija en todo momento en un ambiente de resguardo y protección, siempre y cuando la presencia de los padres no sea un riesgo para el estudiante involucrado.
- Solicitar a los Tribunales de Familia, las medidas de cautelares pertinentes, de protección tanto para el estudiante que comete la falta como para los demás estudiantes que pudiesen verse afectados con esta situación.

#### Medidas de apoyo pedagógico:

Frente a la situación del estudiantes y si la medida administrativa determinada implica suspensión de clases, cancelación de matrícula u otra descrita en el Reglamento de Convivencia Escolar, la Unidad Técnica Pedagógica, coordinará con el apoderado (o suplente, en caso que corresponda) del estudiante un calendario flexible, brindándole el apoyo pedagógico necesario, como aumentar los plazos para: entrega de trabajos, evaluaciones con adecuaciones si es pertinente, disertaciones o cambio de actividades si es necesario, reforzamientos personales si amerita un mayor acompañamiento por parte del equipo interdisciplinario, entre otras. Una vez finalizado el año escolar, el estudiante será promovido de acuerdo con su rendimiento académico.

#### Obligación de denunciar:

Si se trata de hechos que pueden constituir delitos (porte, consumo, venta u otros relativos a la Ley N° 20.000 u otra que se esté violando), será responsable de llevar a cabo el proceso de denuncia el Director o Inspector General dentro de las 24 en que se toma conocimiento de los hechos, previamente, deberán establecer comunicación con abogado de la Fundación Educacional para evaluación preliminar del caso.

Ante estas situaciones, se aplica la Ley Penal y los casos se tramitan ante la justicia competente. Surge la obligación de denunciar ante Carabineros, PDI o Ministerio Público en virtud de las siguientes disposiciones:

- Art. 175 Código Procesal Penal (CPP): se encuentran obligados a denunciar, los directores, inspectores y profesores de establecimientos educacionales de todo nivel, por los delitos que afectaren a los alumnos o que hubieren tenido lugar en el establecimiento.
- Art. 176 Código Procesal Penal (CPP): Las personas indicadas en el artículo anterior deberán hacer la denuncia dentro de las veinticuatro horas siguientes al momento en que tomaren conocimiento del hecho criminal.



- En virtud de la Ley de responsabilidad de los adolescentes (LRPA) por infracción a la Ley Penal (N° 20.084), los adolescentes mayores de 14 y menores de 18 años, pueden ser responsables penalmente por los delitos que cometan, por lo tanto, son imputables.

Para dar cumplimiento a la obligación de denunciar, la denuncia debe ser presentada en forma presencial al Tribunal de Familia o fiscalía más cercano a las víctimas o virtual, a través del formulario de la plataforma del Poder Judicial, resguardando conservar el comprobante de la gestión realizada.

Las medidas que se adopten deben resguardar la privacidad de los involucrados, especialmente, de él/la afectado/a, la dignidad de todos los involucrados, confidencialidad. En los informes de derivación de casos (a tribunales, policías, etc.) debe constar el nombre del director del Establecimiento Educacional.

#### **Derivaciones a otras instituciones:**

Se deberá derivar a entidades de protección de derechos (mediante oficio, correos electrónicos, u otro medio), aquellos casos que puedan constituir vulneraciones de derechos en contra de estudiantes, a fin de que se adopten las medidas de resguardo correspondientes. Se deberá dejar registro o constancia de la realización de todas estas actuaciones en el expediente que se forme y comunicar inmediatamente la situación a los padres, madres y apoderados/as de los/as estudiantes involucrados.

De este mismo modo el establecimiento hará derivaciones a la Red Lazos del Municipio de Los Ángeles para que estos puedan intervenir a los estudiantes que presenten consumo problemático de drogas para que reciban apoyo en el proceso de rehabilitación.

#### **Comunicación y participación de los padres y apoderados:**

La comunicación a los padres se realizará presencialmente o vía remota, citándolos telefónicamente o por correo electrónico al Establecimiento Educacional en caso de ser presencial. La familia recibirá la visita de la dupla psicossocial, para evaluar los factores de riesgo y protección para que la familia pueda colaborar en el proceso de rehabilitación de los involucrados.

#### **Objetivo(s) del protocolo:**

Establecer un procedimiento frente a la detección o comunicación que uno o más estudiantes están involucrados en situaciones de consumo o venta de alcohol, drogas o cualquier otro tipo de sustancias dañinas para la salud, buscando en todo momento protegerlos con las acciones que resulten más idóneas y resguardando al resto de la comunidad

#### **Situaciones frente a las cuales debe ser activado**

Conocimiento de estudiantes que pudieran consumir o estar consumiendo, portando o vendiendo alcohol o drogas por parte de uno o más estudiantes del establecimiento, al interior del mismo, o en actividades extracurriculares.

Igualmente se activará si cualquiera de las conductas mencionadas ocurre fuera del establecimiento, atendida la necesidad de protección de los estudiantes.

Esto es sin perjuicio de los planes de prevención y capacitación que deberán desarrollarse durante el año escolar, a los distintos estamentos de la comunidad, de lo cual deberán mantenerse siempre disponibles los respectivos

### Responsable de la activación, monitoreo, registro, evaluación y cierre del protocolo

El Inspector General del establecimiento será quien **active el protocolo** una vez conocida la situación, la que puede ser informada por cualquier miembro de la comunidad educativa.

El **registro, monitoreo, evaluación y cierre de protocolo** también será llevado a cabo por el **inspector general**, sin perjuicio que otros profesionales o directivos puedan apoyar el proceso. Por ejemplo: orientadora trabajará con el estudiante en talleres de autocuidado; o las medidas que se estimen convenientes.

El rol del establecimiento es fundamentalmente formativo y de protección. En todo momento se resguardará la confidencialidad de la identidad del alumno y de la información que se reciba durante la aplicación del protocolo.

Las entrevistas con los estudiantes no deberán tener el carácter ni el estilo de un interrogatorio.

N°	Procedimiento	Responsable	Tiempo de ejecución
1	Frente a la detección o información entregada por cualquier miembro de la comunidad educativa el Inspector general <b>activará de protocolo.</b>	Inspector General	Inmediatamente. Día 1
2	Conversación entre Inspector general y profesor jefe, para compartir información relevante del o la estudiante y su contexto psicosocial y familiar.	Inspector General y profesor jefe del estudiante.	Inmediatamente. Día 1 y antes de hablar con los apoderados y estudiantes.
3	Entrevista al estudiante	Inspector general en compañía del encargado de convivencia escolar, quien levantará acta de la entrevista. La actitud ante el estudiante debe ser comprensiva, tratando de determinar el conflicto o situación que está a la base de lo que ocurre y de apoyo para superar la situación.  También se debe comunicar con claridad las consecuencias o medidas, que dependerán del riesgo que ocasiona para el resto de la comunidad y la gravedad de la conducta.	Día 2

4	Entrevista con padres o apoderados.	Inspector general. Actitud receptiva y de comprensión. Comunicar las medidas del Plan de Apoyo que pudieran determinarse por el equipo multidisciplinario y consecuencias, en caso de no revertirse la situación, las que serán evaluadas según riesgo que ocasiona para el resto de la comunidad y gravedad de la conducta.	Día 2
5	Evaluar y contemplar medidas formativas, de apoyo administrativas, psicosocial sancionatorias, en el caso que correspondan. y	Equipo multidisciplinario liderado por inspector general y compuesto por profesor jefe del estudiante, encargado de convivencia escolar, orientadora y capellán del establecimiento.	Día 3
6	Monitoreo de la situación y efectividad de la aplicación de las medidas acordadas.	Inspector General, en coordinación con la totalidad o parte del equipo mencionado en la actividad anterior.	Cada 2 semanas, reporte parcial hasta el cierre del protocolo.
7	Cierre de protocolo, informe final y monitoreo.	Inspector General	30 a 60 días. Sin perjuicio que el monitoreo se pueda prolongar.

### Frente a situaciones de venta de drogas o alcohol por parte de los estudiantes

Se desplegarán las mismas actividades comprendidas en el cuadro anterior, sin perjuicio de la responsabilidad de carácter penal que pudiera originarse con ocasión de la conducta de los estudiantes. Considerando la gravedad de la situación; la protección del propio estudiante y demás miembros de la comunidad escolar, el establecimiento **podrá determinar la suspensión del estudiante de sus actividades académicas** mientras no se diseñe el plan de apoyo o aplicación de otro tipo de medidas particularmente sancionatorias.

Deberemos distinguir si los estudiantes son mayores o menores de 14 años, por la responsabilidad penal que de ello pudiera derivarse:

Los menores de 14 años aún no son responsables penalmente. Lo anterior, es sin perjuicio de las medidas de apoyo, administrativas y eventualmente sancionatorias que pudieran aplicarse, según la evaluación de cada caso por parte del establecimiento.

Ante la circunstancia, que los padres no tomen conciencia de la gravedad de la situación como por ejemplo no asistan a las entrevistas citadas por la dirección del colegio, se comunicará a los abogados de la Fundación, para evaluar la presentación de una Medida de Protección ante los tribunales de familia, solicitando medidas concretas para el alumno.

### **Estudiantes Mayores de 14 años:**

Los mayores de 14 años son responsables penalmente de sus conductas, pudiendo ser objeto de sanciones y medidas judiciales.

Lo anterior, es sin perjuicio de las medidas de apoyo, administrativas y eventualmente sancionatorias que pudieran aplicarse, según la evaluación de cada caso.

Atendido a que esta conducta, pudiera ser constitutiva de delito, el director o Inspector General, en su calidad de responsable de la activación del protocolo, deberá comunicarse de inmediato con los abogados de la Fundación sostenedora, de manera de dar cumplimiento a la obligación de denuncia establecida en el artículo 175 letra e) del Código Procesal Penal al Ministerio Público, en su calidad de jefes del Establecimiento Educacional. 24 hrs de plazo para presentar la denuncia.

Deberá quedar debidamente registrada, la realización de cada una de las acciones del presente protocolo, mediante algún mecanismo que evidencie de manera inequívoca su realización. (Actas de entrevistas, anotación en un libro, bitácora, etc.)

Cuando la acontecido ha tenido impacto en la comunidad escolar, evaluar junto con la Dirección Nacional de Educación Adventista el mecanismo de información idóneo, para

comunicar la adopción de medidas de resguardo para la protección de los estudiantes u otros miembros dela comunidad escolar.

### **Responsable de dar a conocer el protocolo a la comunidad**

- Director del establecimiento.
- Inspector General a los docentes y asistentes de la educación.
- Los profesores jefes en reunión de padres y apoderados y clases de orientación para los estudiantes.
- Entrega del protocolo a los padres y apoderados en el proceso de matrícula y Página web.

## **6. Protocolo salidas Pedagógicas y Actividades fuera del Recinto Educacional**

### **Objetivo(s) del protocolo:**

Establecer un procedimiento que cautele la correcta organización de la actividad, para la seguridad y protección de los estudiantes en caso de realizar actividades fuera del recinto educacional.

Estas actividades serán una oportunidad de aprendizaje, para promover valores del Proyecto Educativos Institucional.

### **Situaciones frente a las cuales debe ser activado**

Durante la organización y realización de: salidas pedagógicas, actividades de intercambio, retiros espirituales, representación del colegio con ocasión de torneos deportivos o académicas entre otra actividad, ya sea que tengan una duración de uno o más días, con o sin pernoctar.

### **Responsable de la activación, monitoreo, registro, evaluación y cierre del protocolo**

El Inspector General, será el responsable de la activación del protocolo, quien supervisará que la organización y requerimientos sean los contemplados en el presente protocolo.

Los responsables de la organización serán los siguientes, de acuerdo a la naturaleza de la actividad. Salidas pedagógicas:  
Unidad Técnica

Pedagógica Encuentros o torneos deportivos: Encargada de Acles Retiro o Jornada Espiritual: Capellán del establecimiento.

**El establecimiento deberá disponer de actividades alternativas, para aquellos estudiantes, que por cualquier razón no participen en ella, si la actividad se desarrollare en horario de clases.**

Las situaciones de carácter disciplinario que ocurran durante la actividad deberán ser abordadas y resueltas según establece el Reglamento Interno del establecimiento.

N°	Procedimiento	Responsable	Tiempo
1	Formalizar actividad con las autoridades del establecimiento.	Encargado de la actividad	Al menos 3 semanas antes de la actividad para ser revisado y aprobado por el equipo directivo del establecimiento.  Explicitar los objetivos pedagógicos de la actividad, programa de trabajo y medidas frente a emergencias
2	Comunicar actividad a los estudiantes, apoderados y plantel docente.	Inspector General	2 semanas antes de la salida, se comunicará a los estudiantes la actividad, transmitiéndoles el sentido de ella y medidas de seguridad a adoptar. Conductas de autocuidado y respeto, que se espera de ellos en esta instancia.  La Comunicación a los padres deberá contener, a lo menos, la siguiente información:(i) Sentido de la actividad; (ii) Lugar, Fecha y duración de ella; (iii) Medio de transporte, horario de salida y llegada al Nombre de responsables los estudiantes; y (v) Cualquier otra información que se estime establecimiento;(iv) los encargados(as) que acompañarán a los estudiantes; y (v) Cualquier otra información que se estime necesaria, Ej: Uniforme, alimentación, etc.  En una colilla de la misma comunicación los padres, darán su consentimiento o no a la participación de su hijo(a).  Solicitar, en la misma comunicación, a los padres que actualicen los contactos en caso de emergencia y que indiquen si cuentan con seguro privado de salud.
3	Informar al Departamento Provincial de Educación respectivo, de la Salida Pedagógica, fecha, sentido, detalles de la organización y responsables.	Inspector General	A lo menos 1 semana antes de la fecha de la actividad.
4	Chequear que se han adoptado las medidas de seguridad del traslado y del lugar	Inspector general	Con al menos 2 días de anticipación antes de la salida.
5	Reiterar en aula a los estudiantes, las normas y medidas específicas	Inspector general en compañía de profesor encargado de la actividad.	1 día antes de la salida.

	de seguridad de la actividad		
6	Desplegar protocolo de Accidentes Escolares.	Profesor Encargado de la Actividad.	En caso de ocurrir algún hecho imprevisto como accidentes, repentina situación de salud de un estudiante, etc.
7	Cierre de protocolo con breve evaluación de la actividad realizada.	Inspector general, previa evaluación del Encargado de la salida.	1 semana después de realizada la salida.

Deberá quedar debidamente registrada, la realización de cada una de las acciones del presente protocolo, mediante algún mecanismo que evidencie de manera inequívoca su realización. (Acta de reunión, aprobación de la actividad, Informe al Departamento Provincial respectivo, anotación en un libro, bitácora, etc.)

**Responsable de dar a conocer el protocolo a la comunidad**

- Director del establecimiento.
- Inspector General a los docentes y asistentes de la educación.
- Los profesores jefes en reunión de padres y apoderados y clases de orientación para los estudiantes. Entrega del protocolo a los padres y apoderados.

## **7. Protocolo de retención y apoyo para estudiantes embarazada, padres y madres.**

### **Definiciones importantes:**

#### **1. Medidas de apoyo psicosocial y académico a estudiantes con NEE embarazada, padres y madres:**

En el caso que la estudiante embarazada o el estudiante padre o madre, pertenezcan al Programa de Integración Escolar, la dupla psicosocial del establecimiento con apoyo del equipo multidisciplinario del Programa de Integración Escolar, acompañarán a la estudiante embarazada y al padre o madre en su proceso de asimilar la maternidad y paternidad, reforzando en ellos, los nuevos roles a desempeñar como padres.

Dentro de estas medidas de apoyo también se incluyen las medidas de apoyo pedagógico para que las estudiantes embarazadas, madres o padres puedan contar un ajuste en sus respectivos calendarios de evaluaciones, sobre todo en los procesos de pre y post natal, resguardando que la trayectoria educativa de estos sea lo menos interrumpida por la maternidad y paternidad.

#### **2. Medidas en relación con la asignatura de Educación Física**

En lo relacionado a las clases de educación física, la estudiante embarazada podrá solicitar por medio de su apoderado o de forma independiente la eximición o el cambio de modalidad de evaluación de esta asignatura si las condiciones de su embarazo y las indicaciones médicas no le permiten la realización de dicha actividad, sin embargo, si fuera el caso que la estudiante desee practicar actividad física, deberá contar con indicaciones médicas respecto a qué tipo de ejercicios le son permitidos resguardando que la práctica de la actividad física no perjudique el normal desarrollo de su embarazo.

Las estudiantes quedarán eximidas de la asignatura de educación física hasta 6 semanas posterior al parto, lo que se podrá extender por un periodo superior a dicho plazo por indicación expresa de su médico tratante.

#### **3. Medidas en relación con la convivencia y participación**

Las estudiantes embarazadas, madres o padres, NO podrán ser excluidos de ningún acto académico tanto curricular como extracurricular, por el sólo hecho de estar embarazadas, ser madre o padre, se le garantizará su participación y respeto a su dignidad como persona.

Por otra parte, la estudiante embarazada, podrá hacer uso de dependencias tales como biblioteca u otro espacio que le genere tranquilidad y seguridad, de tal forma que su permanencia en el establecimiento sea lo menos estresante para el normal desarrollo de

su embarazo, garantizando además la seguridad y bienestar de la estudiante embarazada.



#### **4. Asistencia a clases:**

La estudiante embarazada, madre o padre deberá podrá ser promovida a pesar de tener una asistencia menor a un 85% de asistencia anual, cuando esta esté debidamente justificada por su médico tratante.

#### **Objetivo(s) del protocolo:**

Apoyar y acompañar a las estudiantes en condición de embarazo y maternidad o de progenitores adolescentes, a fin de proteger su trayectoria educativa. Por ello, se adoptarán medidas tanto pedagógicas como administrativas.

1. Consultorio donde automáticamente se le incorporará al Programa Chile Crece Contigo, que es un sistema integral de primera infancia, desde la gestación hasta que entran a primer nivel de transición (4 años).
2. Solicitar información de JUNAEB sobre la Beca de Apoyo a la Retención Escolar (BARE) y sobre el Programa de apoyo a la embarazadas, madres y padres adolescentes. 600-6600-400
3. **Informar a los estudiantes que pueden encontrar información para madres y padres respecto a las edades del desarrollo párvulos/as, en la web de la Junta Nacional de Jardines Infantil, [www.junji.cl](http://www.junji.cl)**

#### **Situaciones frente a las cuales debe ser activado:**

Este protocolo se activará en casos de detección por parte del establecimiento educacional de alguna de las situaciones descritas o por la comunicación de parte de los mismos estudiantes, padres o apoderados de una alumna embarazada, madre o padre del estudiante progenitor.

Lo anterior, es sin perjuicio de los programas o acciones de prevención y capacitación que el establecimiento desarrolle, según el estamento de la comunidad a las que van dirigidas estas acciones.

Las alumnas embarazadas, madres y progenitores tienen una protección especial establecida en la normativa educacional, privilegiando en todo momento su permanencia en el sistema y cautelando que tengan acceso a los servicios de atención de salud; de apoyo sicosocial de ser necesario y de acceso a las coberturas de sala cuna y de jardines infantiles.

El establecimiento deberá entregar la información sobre los distintos servicios durante todo el período de embarazo, lactancia y maternidad; acompañar y orientar a los estudiantes en el proceso.

#### **Responsable de la activación, monitoreo, registro, evaluación y cierre del protocolo**

El o la orientador(a) será el o la responsable de activar, monitorear, registrar y evaluar las medidas adoptadas y cerrar el protocolo respectivo.

Lo anterior, es sin perjuicio de la responsabilidad que tienen otros miembros de la comunidad docente o directiva frente al despliegue del protocolo, como por ejemplo Asistente Social.

N°	Procedimiento	Responsable	Tiempo
1	Activación del Protocolo ante la noticia o comunicación de embarazo.	Orientador del establecimiento, sin perjuicio de las que otros actividades profesionales o directivos del establecimiento, como Asistente Social.	2 días desde el momento que se toma conocimiento de la situación.
2	Entrevista con la (el) o los estudiantes; embarazada o progenitores de manera de informarles la activación del protocolo y de la necesidad de elaborar un plan de apoyo especial para asegurar que puedan permanecer y avanzar en su proceso educativo. Recoger información sobre la situación familiar de los estudiantes y de sus redes de apoyo. Informar a los estudiantes la necesidad de mantener una estrecha comunicación con la orientadora de manera de ir gestionando las distintas situaciones que se vayan presentando. Solicitar certificado médico que acredite condición de embarazo y estado de salud de la estudiante.	Orientador, Profesor Jefe.	2 días desde la activación del protocolo.
3	Entrevista con los padres de los estudiantes, de manera de informar la activación del protocolo y de la necesidad de contar con un plan de apoyo tanto en lo pedagógico como administrativo que será elaborado por el establecimiento.	Orientador y Profesor Jefe.	2 días luego de la entrevista con los estudiantes.
4	Elaboración del Plan de Apoyo <sup>33</sup> para la estudiante embarazada o padres progenitores.	Orientadora, profesor jefe, jefe UTP.	1 o 2 semanas luego de la entrevista con la o los estudiantes.
5	Citar a los estudiantes y a sus padres o apoderados de manera de comunicar sobre el plan de apoyo y las vía de comunicación más fluidas, como e-mail. Recibir dudas y gestionar situaciones no contempladas. Que sea suscrito por los padres y alumnos, de manera de manifestar su compromiso de dar cumplimiento al Plan de Apoyo en lo que a ellos respecta.	Orientadora.	5 días de encontrarse afinado el plan.

6	Registrar durante todo el período de embarazo, lactancia y maternidad o paternidad, las comunicaciones con la familia, las entrevistas con los estudiantes, los acuerdos, y ajustes a planes, compromisos, certificados médicos, derivaciones u otras novedades relevantes para el mejor acompañamiento y apoyo.	Orientadora.	Durante todo el período.
7	Monitoreo y Cierre del Protocolo.	Orientadora	Cierres parciales del protocolo al término del embarazo y parto, luego de la lactancia y maternidad. Pudiendo extenderse durante varios meses o años.

NOTA: El Plan de Apoyo, deberá contener, a lo menos: **En lo pedagógico:** (i) Flexibilización de los procesos de aprendizaje o adecuaciones curriculares (ii) Flexibilización y ajuste de las fechas y calendarización de las evaluaciones, particularmente por situaciones de inasistencias debidamente justificada; (iii) Fijar criterios para la promoción de las estudiantes que aseguren el cumplimiento efectivo de una educación adecuada, oportuna e inclusiva.(iv) Instruir a las alumnas de evitar el contacto con sustancias peligrosas. A fin de no poner en riesgo la vida y salud de la madre y del niño que está por nacer (v) Orientar sobre la clase de educación física, según las indicaciones del médico tratante. (vi) Establecer un sistema de tutoría de manera de apoyar el proceso de enseñanza aprendizaje de la estudiante. **En lo administrativo:** (i) Informarle que la comunidad escolar respeta su condición de embarazo; de no hacerlo constituye una falta a la buena convivencia. (ii) La alumna tendrá derecho a participar en todas las actividades estudiantiles sin distinción alguna.(ii) Derecho a adaptar el uniforme escolar; (iii) No serán consideradas las inasistencias debidamente justificadas con un certificado médico o carnet de salud , con ocasión del embarazo, parto , postparto o condición de salud del niño(a) , debiendo considerar que la normativa fija porcentajes especiales de asistencia para ser promovidos en los Decretos Na 511/1997; Na 112 y 158 / ambos de 1999.(iv) En los registros de asistencia, permisos y horarios especiales de ingreso y salida deberá indicarse la situación de embarazo, maternidad o paternidad de los estudiantes.(v) No se puede restringir la salida al baño de la estudiante embarazada; (vi) Considerar el derecho a contar con un tiempo de lactancia para el niño(a) , la que deberá se comunicada al director del establecimiento al reingreso de la alumna. (máximo 1 hora, sin considerar los traslados). (vii) La estudiante madre y embarazada se encuentra cubierta por el seguro escolar. DS Na 313/1972.

Deberá quedar debidamente registrada, la realización de cada una de las acciones del presente protocolo, mediante algún mecanismo que evidencie de manera inequívoca su realización. (Actas de entrevistas,

#### **Responsable de dar a conocer el protocolo a la comunidad.**

Director del establecimiento.

Inspector General a los docentes y asistentes de la educación.

Los profesores jefes en reunión de padres y apoderados y clases de orientación para los estudiantes. Entrega del protocolo a los padres y apoderados en el proceso de matrícula y Página web.

## **8. PROTOCOLO SALUD MENTAL**

### **OBJETIVO**

Definir un correcto procedimiento frente a situaciones de conductas suicidas, intentos de suicidio o suicidio consumado. Visibilizar frente a la comunidad educativa aquellas conductas que es necesario considerar para levantar alertas y prevenir una conducta sobre ideación suicida y/o un suicidio.

### **¿CUÁNDO LO ACTIVAMOS?**

Ante cualquier indicio de ideación suicida, intento de suicidio o suicidio consumado de un estudiante.

### **RESPONSABLES**

El Inspector General será el responsable de la activación, monitoreo, registro, evaluación y cierre del protocolo. Para todo lo anterior, el Inspector General contará con un Equipo de Intervención.

#### **I. Detección de ideación suicida o intento de suicidio**

1. Se detecta la situación de ideación o intento suicida. Lo anterior, por parte de Padres y/o Apoderados (Familia); o en el contexto escolar, por parte de Profesores, Asistentes de la Educación, Integrantes del Equipo de Gestión, Compañeros o Alumnos del Establecimiento.

2. Quien detecte cualquier indicio de pensamiento o intento suicida en un estudiante del colegio deberá dar aviso a inspección general o al equipo de orientación o profesor jefe, junto a la dupla psicosocial (si hubiese) conformarán el Equipo de Intervención.

3. Una vez transmitida la información a un miembro del equipo de intervención, este deberá garantizar que la información sea recibida lo más pronto posible por el resto del equipo.

### **Pasos a seguir: Comunicación y abordaje de la Ideación Suicida**

1. Aviso inmediato al/la Apoderado/a. En caso de la detección de pensamiento suicida, inspección general dará aviso inmediato a Padre, Madre o Apoderado/a de el o la Estudiante afectado/a. Para esto se programará una reunión a ejecutarse dentro de las 24 hrs. posteriores a la detección del pensamiento suicida, de no asistir el apoderado a dicha reunión se programará una segunda reunión dentro de las siguientes 48 hrs. de no asistir el apoderado a esta segunda reunión, se realizará una visita domiciliar a cargo de un miembro del equipo de intervención lo antes posible, de no lograr establecer contacto con el apoderado/a del estudiante, se entregará la información relevante sobre el caso al Juzgado de Familia

2. Se delega la responsabilidad de solicitar atención profesional a los Padres o Apoderado/a del/la estudiante. El apoderado contará con el derecho de seleccionar al psicólogo o psiquiatra de su preferencia para tratar a su pupilo. (Servicio público o privado)

3. El/la Profesional psicosocial del colegio (Psicólogo/a) o un miembro del departamento de orientación recabará antecedentes de la situación que motiva la ideación o intento suicida en el/la Estudiante. De lo anterior, se estimará la pertinencia de enviar información al Juzgado de Familia, por posible solicitud de medida de protección para el/la joven, de acuerdo a situación de vulnerabilidad de derechos (si es que lo amerita). Este procedimiento será realizado por un miembro del Equipo de Intervención junto a Dirección.

4. Seguimiento del caso. Se realizará un seguimiento del caso por parte del equipo de orientación o psicólogo/a con el motivo de conocer cuáles han sido los pasos tomados por los apoderados al momento de abordar el pensamiento suicida en su pupilo. En el caso de que el apoderado no haya tomado las medidas necesarias (asistencia a un profesional de la salud dentro de 2 semanas) se dejará constancia en el Juzgado de Familia, quienes tomaran las medidas de protección necesarias (Si es que lo amerita)

### **Pasos a seguir:**

#### Abordaje de intento suicida o autoagresión

1. Inspectoría debe dar aviso inmediato al/la Apoderado/a del/la estudiante afectado/a quien deberá presentarse lo antes posible al colegio.
2. Se generará una instancia de contención para el/la Afectado/a hasta la llegada del apoderado. Lo anterior, siempre que el contexto y circunstancias lo permitan. Dentro de las medidas de contención se encontrará el trabajo con orientación, psicólogo y equipo psicosocial y la vigilancia constante del afectado/a hasta la llegada del apoderado.
3. Una vez el/la apoderado/a llegue al recinto, el Equipo de Intervención entregará toda la información recabada sobre el caso, mencionando cuales son los centros de atención mas cercanos.
4. De haberse producido el intento de suicidio o autoagresión en horario de clases o si el estudiante presenta lesiones recientes, que requieran atención médica, se seguirá el Protocolo de Accidentes vigente en el establecimiento.
5. En el caso de que el/la apoderado/a del afectado/a no pueda presentarse al colegio o si no se logra establecer contacto con este antes del termino de la jornada escolar, se trasladará al/la Estudiante al Servicio de Urgencias del Hospital. Lo anterior, en compañía de algún funcionario del Establecimiento Educativa.
6. Ya atendidas las necesidades vitales del/la estudiante y una vez logre reincorporarse al colegio, el/la Profesional psicosocial del colegio (Psicólogo/a) o un miembro del departamento de orientación recabará antecedentes de la situación que motiva la ideación o intento suicida en el/la Estudiante. De lo anterior, se estimará la pertinencia de enviar información al Juzgado de Familia, por posible solicitud de medida de protección para el/la joven, de acuerdo a situación de vulnerabilidad de derechos (si es que lo amerita). Este procedimiento será realizado por un miembro del Equipo de Intervención junto a Dirección.

7. Seguimiento del caso. Se realizará un seguimiento del caso por parte del equipo de orientación o psicólogo/a con el motivo de conocer cuáles han sido los pasos tomados por los apoderados al momento de abordar el pensamiento suicida en su pupilo. En el caso de que el apoderado no haya tomado las medidas necesarias (asistencia al servicio de urgencias dentro de 24 horas posteriores al intento de suicidio) se dejará constancia en el Juzgado de Familia, quienes tomaran las medidas de protección necesarias (Si es que lo amerita)

## **II. En caso de suicidio \* consumado**

Si la ocurrencia del hecho fuese dentro del establecimiento o en una actividad oficial del colegio, se deberá llamar de inmediato a las autoridades policiales; seguidamente, el director deberá comunicarse con los padres y se arbitrarán las medidas correspondientes para que la comunidad escolar no esté expuesta ante la situación ocurrida. El inspector General abrirá el protocolo y dará cierre al mismo. El pastor institucional otorgará el apoyo espiritual a la familia y curso afectado, como también colaborará si la familia lo permite, en todo lo concerniente al sepelio. El profesional psicosocial o miembro de orientación procederá a realizar Intervención Grupal con el curso afectado y hará un análisis respecto de la necesidad de apoyo psicosocial que manifieste la familia del estudiante fallecido.

## **III. Procedimientos preventivos**

Cada miembro de la comunidad escolar debe ser capaz de reconocer ciertos signos y síntomas que pueden reflejar el riesgo que un estudiante presenta de presentar pensamientos o conductas suicidas, si bien el suicidio está estrechamente relacionado a patologías que el docente no está capacitado para diagnosticar, este debe tener presente los siguientes Predictores del Riesgo Suicida a la hora de trabajar con los estudiantes:

- Presencia de un trastorno mental, especialmente depresión, trastorno bipolar, esquizofrenia o trastornos asociados al consumo de sustancias psicoactivas.
- Intentos de suicidio previos
- Suicidios o intentos de suicidio en la familia
- Perdida reciente (Defunción, separación de los padres, término de una relación amorosa, pérdida económica o material, etc.)
- Muerte o suicidio de un cercano
- Aislamiento
- Enfermedad física grave en el estudiante o la familia
- Invalidez en el estudiante o la familia
- Situaciones económicas inestables en la familia
- Violencia intrafamiliar
- Abandono por parte de los Compañeros
- Para miembros de la comunidad educativa que trabajan con niños: - Clima emocional caótico en la familia
- La presencia de alguna enfermedad mental en padres (Alcoholismo paterno, depresión materna principalmente)
- La presencia de conducta suicida en alguno de los progenitores
- Maltrato infantil y abuso sexual de parte de los padres a los hijos
- Alta agresividad, hostilidad, inquietud, irritabilidad o ansiedad
- Baja tolerancia a la frustración
- Niños/as muy manipuladores, celosos de los hermanos o del progenitor mismo
- Niños/as excesivamente meticulosos, rígidos, ordenados y perfeccionistas

- Niños/as muy tímidos, con pobre autoestima, pasivos.
- La existencia de amigos o compañeros de escuela que han hecho intentos de suicidio.

**Para miembros de la comunidad educativa que trabajan con adolescentes:**

- Intentos de suicidio previos
- Identificación con familiares o figuras públicas que cometen suicidio
- Alteraciones en el comportamiento sexual como precocidad, promiscuidad, embarazos no deseados u ocultos, abortos, haber sido víctima de abuso sexual o violación.
- Variaciones en el comportamiento escolar, como deterioro del rendimiento habitual, fugas o deserción escolar, desajuste vocacional, dificultades en las relaciones con profesores, violencia y bullying entre compañeros, inadaptación a determinados regímenes escolares (internado por ejemplo)
- Compañeros de estudio con conductas suicidas - Dificultades socioeconómicas - Permisividad en el hogar ante ciertas conductas antisociales - Falta de apoyo social - Acceso a drogas y/o a armas de fuego
- Aparición de una enfermedad mental, especialmente trastornos del humor y esquizofrenia

Todos estos signos pueden ser observados en niños y adolescentes dentro del establecimiento, al convivir con compañeros, profesores y adultos, y pueden ser detectados por cualquier miembro de la comunidad escolar, quien, de considerarlo pertinente, debe dar aviso a inspección general, tal como lo indica el protocolo.

Para miembros del equipo psicosocial o departamento de orientación Para ayudar exclusivamente a los miembros del equipo psicosocial o psicólogo/a u orientador/a de la comunidad escolar a descifrar si estas conductas ameritan una atención especial se ha diseñado el siguiente cuadro, que les permitirá saber la urgencia de cada caso.

**Guía Práctica para la detección de Riesgo suicida en la Niñez**

Ítem	Puntos
Padres demasiado jóvenes o demasiado maduros	
Dificultades en la captación y control prenatal	
Enfermedad psiquiátrica de los padres	
Niño/a poco cooperador en la consulta	
Niño/a que manifiesta cambios en su comportamiento	
Violencia en el hogar y sobre el niño	
Antecedentes familiares de conducta suicida (padres, hermanos, abuelos) o amigos con dicha conducta	
Antecedentes personales de auto-destrucción	
Manifestaciones desagradables de los progenitores en relación con el niño/a Situación Conflictiva actual (hogar roto recientemente, pérdidas, fracasos escolares, etc.)	
Con un puntaje menor a 10 puntos, el niño/a debe ser evaluado por equipo de salud mental . Si el puntaje es mayor a 12 puntos, el niño/a debe ser hospitalizado en el servicio de psiquiatría infanto-adolescente. Si la hospitalización no es posible, debe ser evaluado inmediatamente por psiquiatría infanto-adolescente.	

**Guía Práctica para la detección de Riesgo suicida en la Niñez**

Ítem	Puntos
Provenir de un hogar roto	
Progenitores con enfermedad mental	
Antecedentes familiares de comportamiento suicida	
Historia de trastornos del aprendizaje, fugas de la escuela, inadaptación a becas o régimen militar	
Antecedentes personales de conducta de autodestrucción	
Cambios evidentes en el comportamiento habitual	
Amigos con conducta suicida	
Presencia de ideación suicida y sus variantes (gestos, amenazas, plan suicida) Antecedentes personales de enfermedad mental.	
Situación Conflictiva actual (familiar, pareja. etc.) en particular.	
Con un puntaje mayor a 12 puntos, el adolescente debe ser trasladado a un servicio de psiquiatría infanto-juvenil para su hospitalización y, de no ser posible, requerirá de una valoración inmediata por el especialista en psiquiatría del equipo de salud mental.	



## **XVI. APROBACIÓN, MODIFICACIONES, ACTUALIZACIÓN Y DIFUSIÓN DEL REGLAMENTO INTERNO.**

En nuestro establecimiento educacional, el Reglamento Interno, así como sus modificaciones y actualizaciones deberán ser aprobadas por la Comisión Interna.

Durante el último trimestre de cada año, se revisarán las disposiciones del Reglamento Interno y sus respectivos protocolos, con el objeto de mejorar sus disposiciones y asegurarse que estén respondiendo efectivamente a las necesidades de los establecimientos educacionales.

Las modificaciones que se incorporen al Reglamento, comenzarán a regir a partir del año escolar siguiente, salvo que respondan a una modificación establecida por ley.

El Director del Establecimiento Educacional, someterá a consulta del Consejo Escolar, las modificaciones o actualizaciones que experimente el Reglamento. El pronunciamiento u opiniones que emita el Consejo, deberán ser respondidas por el Director, en un plazo no superior a 30 días.